

การจองซื้อหุ้นเพิ่มทุน (Right Offering)

EMPIRE

: บริษัท ออริจิ้น โกลบอล เอ็มไพร์ จำกัด (มหาชน)

อัตราส่วน (Ratio)

3.3334 EMPIRE (เดิม) : 1 EMPIRE (ใหม่)

ราคาจองซื้อ (Subscription Price)

0.50 บาท/หุ้น *จองเกินสิทธิ/น้อยกว่าสิทธิได้

ระยะเวลาจองซื้อ (Subscription Period)

EMPIRE ระหว่างวันที่ 3 เมษายน 2569 - 10 เมษายน 2569

ส่งเอกสารถึง Liberator ภายในวันที่ : 8 เมษายน 2569

EMPIRE-R ระหว่างวันที่ 3 เมษายน 2569 - 9 เมษายน 2569

ส่งเอกสารถึง Liberator ภายในวันที่ : 7 เมษายน 2569

วิธีการจองซื้อ

- ผ่านเอกสารตัวจริง :

- ใบจองซื้อหุ้นเพิ่มทุน EMPIRE / EMPIRE-R
- ใบรับรองสิทธิ EMPIRE / EMPIRE-R
- หลักฐานการชำระเงิน
- สำเนาสมุดบัญชีธนาคาร
- สำเนาบัตรประชาชน 1 ฉบับ (บัตรตลอดชีพ แบบสำเนาทะเบียนบ้าน เพิ่ม)

- ผ่านระบบ Online

<https://e-sub.investors-insight.com/user/login?e=xq2nwogmw1ojfq2t>

วันที่ 3 เม.ย. 2569 - 10 เม.ย. 2569

(วันสุดท้ายชำระเงินภายในเวลา 20.00 น. - เฉพาะการจองผ่าน E-SUB)

สถานที่จองซื้อ

บริษัท ออริจิ้น โกลบอล เอ็มไพร์ จำกัด (มหาชน)-ฝ่ายนักลงทุนสัมพันธ์ / เลขานุการบริษัท
เลขที่ 89 อาคาร เอไอเอ แคปปิตอล เซ็นเตอร์ ชั้น 9 ห้อง 901 ถนนรัชดาภิเษก
แขวงดินแดง เขตดินแดง กรุงเทพมหานคร 10400
โทรศัพท์ 02-248-2948

ส่วนทะเบียนหุ้น

บริษัทหลักทรัพย์ ลิเบอเรเตอร์ จำกัด

ใบจองซื้อหุ้นสามัญเพิ่มทุน บริษัท ออริจิ้น โกลบอล เอ็มไพร์ จำกัด (มหาชน)

การเสนอขายหุ้นสามัญเพิ่มทุน จำนวน 145,500,000 หุ้น มูลค่าที่ตราไว้หุ้นละ 0.50 บาท ในราคาเสนอขายหุ้นละ 0.50 บาท
เสนอขายต่อผู้ถือหุ้นเดิม ในอัตราส่วน 3.3334 หุ้นสามัญเดิม ต่อ 1 หุ้นสามัญเพิ่มทุน

เรียน คณะกรรมการ บริษัท ออริจิ้น โกลบอล เอ็มไพร์ จำกัด (มหาชน) (“บริษัทฯ”)

วันที่จองซื้อ 3 เมษายน 2569 7 เมษายน 2569 8 เมษายน 2569
 9 เมษายน 2569 10 เมษายน 2569

ข้อมูลผู้จองซื้อหุ้น โปรดกรอกข้อความในช่องด้านล่างนี้ให้ครบถ้วน ชัดเจน ตัวบรรจง

ข้าพเจ้า นาย นาง นางสาว นิติบุคคล อื่นๆ (ระบุ))

ชื่อ เพศ ชาย หญิง

เลขทะเบียนผู้ถือหุ้นเลขที่

บุคคลธรรมดาสัญชาติไทย – เลขประจำตัวประชาชน

บุคคลธรรมดาที่ไม่ใช่สัญชาติไทย (สัญชาติ.....) เลขที่ใบต่างดาว/หนังสือเดินทาง

นิติบุคคลสัญชาติไทย – เลขทะเบียนนิติบุคคล

นิติบุคคลสัญชาติต่างดาว – เลขทะเบียนนิติบุคคล

ที่อยู่ให้เป็นไปตามที่ปรากฏในฐานข้อมูลทะเบียนผู้ถือหุ้น ณ วันกำหนดรายชื่อผู้ถือหุ้นเดิมที่มีสิทธิได้รับการจัดสรรหุ้นสามัญเพิ่มทุนตามสัดส่วนการถือหุ้น (Record Date) ณ วันที่ 16 มีนาคม 2569 ซึ่งบริษัทฯ ได้รับจากบริษัท ศูนย์รับฝากหลักทรัพย์ (ประเทศไทย) จำกัด

เบอร์โทรศัพท์ที่ติดต่อได้ อีเมล

แหล่งที่มาของเงินที่ใช้ในการจองซื้อ (สามารถตอบได้มากกว่า 1 ข้อ):

บุคคลธรรมดา : เงินเดือน ธุรกิจส่วนตัว เงินออม รายได้จากการลงทุน มรดก
 อื่นๆ (ระบุ).....

นิติบุคคล : เงินจากการดำเนินธุรกิจ อื่นๆ (ระบุ).....

ข้าพเจ้าเป็นผู้ถือหุ้นเดิมของบริษัทฯ ที่มีรายชื่อปรากฏอยู่ในทะเบียนผู้ถือหุ้น ณ วันกำหนดรายชื่อผู้ถือหุ้น (Record Date) ในวันที่ 16 มีนาคม 2569 จำนวนหุ้นที่มี หุ้น และมีสิทธิได้รับการจัดสรรหุ้นสามัญเพิ่มทุนในอัตราการจองซื้อ 3.3334 หุ้นสามัญเดิม ต่อ 1 หุ้นสามัญเพิ่มทุน จำนวน หุ้น

ข้าพเจ้ามีความประสงค์ขอจองซื้อและขอให้จัดสรรหุ้นสามัญของ บริษัท ออริจิ้น โกลบอล เอ็มไพร์ จำกัด (มหาชน) ดังนี้

| รายละเอียดการจอง | ราคาเสนอขาย (บาท/หุ้น) | จำนวนหุ้นที่จองซื้อ (หุ้น) | จำนวนเงินที่จองซื้อ (บาท) |
|--|---------------------------|-------------------------------|------------------------------|
| <input type="checkbox"/> จองซื้อตามสิทธิทั้งจำนวน | 0.50 | | |
| <input type="checkbox"/> จองซื้อน้อยกว่าสิทธิ | 0.50 | | |
| <input type="checkbox"/> จองซื้อเกินสิทธิ (เฉพาะส่วนเพิ่ม) | 0.50 | | |
| รวมจองซื้อทั้งสิ้น | | | |

ข้อมูลการรับหลักทรัพย์

หากข้าพเจ้าได้รับการจัดสรรหุ้นดังกล่าวแล้ว ข้าพเจ้าตกลงให้ดำเนินการดังต่อไปนี้: (ผู้จองซื้อโปรดเลือกวิธีใดวิธีหนึ่งเท่านั้น)

- ให้นำหุ้นเข้าบัญชีซื้อขายหลักทรัพย์ของตนเอง โดยให้ออกหุ้นสำหรับหุ้นที่ได้รับการจัดสรรในนามของ “บริษัท ศูนย์รับฝากหลักทรัพย์ (ประเทศไทย) จำกัด เพื่อผู้ฝาก” และดำเนินการให้บริษัท.....สมาชิกผู้ฝากเลขที่ (โปรดระบุชื่อและหมายเลขสมาชิกผู้ฝากตามที่มีรายชื่อปรากฏด้านหลังใบจอง) นำหุ้นเข้าฝากไว้กับบริษัท ศูนย์รับฝากหลักทรัพย์ (ประเทศไทย) จำกัด เพื่อบัญชีซื้อขายหลักทรัพย์ ชื่อ..... เลขที่ ซึ่งข้าพเจ้ามีอยู่กับบริษัทนั้น (ชื่อผู้จองซื้อต้องตรงกับชื่อบัญชีซื้อขายหลักทรัพย์ มิฉะนั้นจะดำเนินการนำหุ้นเข้าบัญชีของบริษัทผู้ออกหลักทรัพย์ สมาชิกเลขที่ 600)
- นำหุ้นเข้าฝากบัญชีของบริษัทผู้ออกหลักทรัพย์ โดยให้ออกหุ้นสำหรับหุ้นที่ได้รับการจัดสรรในนามของ “บริษัท ศูนย์รับฝากหลักทรัพย์ (ประเทศไทย) จำกัด เพื่อผู้ฝาก” และนำหุ้นเข้าฝากไว้กับ บริษัท ศูนย์รับฝากหลักทรัพย์ (ประเทศไทย) จำกัด โดยเข้าบัญชีของบริษัทผู้ออกหลักทรัพย์ สมาชิกผู้ฝากเลขที่ 600 เพื่อข้าพเจ้า ทั้งนี้ผู้จองซื้อต้องกรอกเอกสารเพิ่มเติมประกอบการจองหลักทรัพย์เฉพาะผู้ที่ประสงค์นำหลักทรัพย์ฝากเข้าบัญชีบริษัทผู้ออกหลักทรัพย์ (Issuer Account) และเอกสารตรวจสอบสถานะ FATCA ให้ครบถ้วนและยื่นพร้อมใบจองซื้อหุ้นฉบับนี้ (การถอนเป็นใบหุ้นในภายหลัง ผู้จองซื้อต้องเสียค่าธรรมเนียมตามที่บริษัท ศูนย์รับฝากหลักทรัพย์ (ประเทศไทย) จำกัด กำหนด) ทั้งนี้ หากปรากฏข้อบ่งชี้ว่าผู้จองซื้อเป็นบุคคลสหรัฐตามกฎหมาย FATCA ผู้จองซื้อยินยอมที่จะรับการจัดสรรหุ้นเป็นใบหุ้น และได้รับทราบเงื่อนไขการรับใบหุ้นตามที่ระบุไว้ด้านล่าง
- แบบรับใบหุ้น (Script) ให้ออกใบหุ้นสำหรับหุ้นที่ได้รับการจัดสรรในนามของข้าพเจ้า และส่งใบหุ้นให้กับข้าพเจ้า โดยข้าพเจ้าอาจได้รับใบหุ้นหลังจากที่ตลาดหลักทรัพย์แห่งประเทศไทยรับหุ้นสามัญเพิ่มทุนดังกล่าวเข้าเป็นหลักทรัพย์จดทะเบียน และขออนุญาตให้ทำการซื้อขายได้ในตลาดหลักทรัพย์แห่งประเทศไทย

ข้าพเจ้าได้ชำระเงินค่าจองซื้อหุ้นสามัญเพิ่มทุนดังกล่าว โดยวิธีดังต่อไปนี้ (โปรดเลือกข้อใดข้อหนึ่ง)

เช็คบุคคล แคนเชียร์เช็ค ดราฟท์ เงินโอน

ส่งจ่ายบัญชี “บริษัท ออริจัน โกลบอล เอ็มไพร์ จำกัด (มหาชน)”

เลขที่เช็ค วันที่ ธนาคาร สาขา.....

จำนวนเงิน บาท

การคืนเงินค่าจองซื้อหุ้น (ถ้ามี)

ในกรณีที่ข้าพเจ้าไม่ได้รับจัดสรรหรือได้รับการจัดสรรไม่ครบตามจำนวนที่จองซื้อ ข้าพเจ้าตกลงให้ดำเนินการคืนเงินค่าจองซื้อหรือเงินส่วนต่างค่าจองซื้อโดยโอนเงินเข้าบัญชีของข้าพเจ้า เลขที่บัญชีธนาคาร..... สาขา

ข้าพเจ้าขอรับรองและตกลงว่าจะจองซื้อหุ้นสามัญเพิ่มทุนจำนวนดังกล่าวและจะไม่ยกเลิกรายการจองซื้อหุ้นเพิ่มทุนนี้ แต่หากข้าพเจ้าไม่ส่งใบจองซื้อหุ้นสามัญเพิ่มทุนที่ได้กรอกรายละเอียดครบถ้วนและเอกสารประกอบการจองซื้อที่ถูกต้องเรียบร้อยพร้อมเช็คบุคคล / แคนเชียร์เช็ค / ดราฟท์ / โบนัสเงิน มาถึงบริษัทฯ ภายในระยะเวลาการจองซื้อ หรือหากเช็คบุคคล / แคนเชียร์เช็ค / ดราฟท์ ที่ส่งจ่ายแล้วนั้นไม่ผ่านการเรียกเก็บนับแต่วันที่ชำระเงินหรือส่งมอบ ให้ถือว่าข้าพเจ้าสละสิทธิในการจองซื้อหุ้นสามัญเพิ่มทุนดังกล่าวโดยไม่มีเงื่อนไขและไม่สามารถเพิกถอนได้ และหากจำนวนหุ้นที่ระบุในใบจองนี้ไม่ตรงตามจำนวนที่ข้าพเจ้าชำระ ข้าพเจ้าถือตามจำนวนที่ได้รับชำระเป็นหลัก

ลงชื่อผู้จองซื้อ
(.....)

การลงทุนในหลักทรัพย์ย่อมมีความเสี่ยง

ผู้จองซื้อควรศึกษาข้อมูลในหนังสือแจ้งสิทธิการจองซื้อหุ้นสามัญเพิ่มทุนอย่างรอบคอบก่อนตัดสินใจ

หลักฐานการรับจองซื้อหุ้นสามัญเพิ่มทุน (ผู้จองซื้อโปรดกรอกข้อความในส่วนนี้ด้วยตัวบรรจงให้ครบถ้วนชัดเจน)

ใบจองซื้อเลขที่

วันที่จองซื้อ 3 เมษายน 2569 7 เมษายน 2569 8 เมษายน 2569
 9 เมษายน 2569 10 เมษายน 2569

บริษัท อরিจิ้น โกลบอล เอ็มไพร์ จำกัด (มหาชน) ได้รับเงินจาก (ชื่อตามใบจอง)

เพื่อจองซื้อหุ้นสามัญเพิ่มทุนของบริษัท อริจิ้น โกลบอล เอ็มไพร์ จำกัด (มหาชน) จำนวน หุ้น รวม
เป็นเงิน บาท

| รายละเอียดการจอง | ราคาเสนอขาย (บาท/หุ้น) | จำนวนหุ้นที่จองซื้อ (หุ้น) | จำนวนเงินที่จองซื้อ (บาท) |
|--|---------------------------|-------------------------------|------------------------------|
| <input type="checkbox"/> จองซื้อตามสิทธิทั้งจำนวน | 0.50 | | |
| <input type="checkbox"/> จองซื้อน้อยกว่าสิทธิ | 0.50 | | |
| <input type="checkbox"/> จองซื้อเกินสิทธิ (เฉพาะส่วนเพิ่ม) | 0.50 | | |
| รวมจองซื้อทั้งสิ้น | | | |

โดยชำระเป็น

เช็คบุคคล แคชเชียร์เช็ค ดราฟท์ เงินโอน

ส่งจ่ายบัญชี “บริษัท อริจิ้น โกลบอล เอ็มไพร์ จำกัด (มหาชน)”

เลขที่เช็ค วันที่ ธนาคาร สาขา.....

โดยหากผู้จองซื้อได้รับการจัดสรรหุ้นดังกล่าว ผู้จองซื้อให้ดำเนินการดังนี้: (ผู้จองซื้อโปรดเลือกวิธีใดวิธีหนึ่งเท่านั้น)

นำหุ้นเข้าบัญชีซื้อขายหลักทรัพย์ของตนเอง โดยออกใบหุ้นในนาม บจ.ศูนย์รับฝากฯ เพื่อผู้ฝาก เลขที่สมาชิกผู้ฝาก
..... เลขที่บัญชีซื้อขายหลักทรัพย์.....

นำหุ้นเข้าฝากบัญชีของบริษัทผู้ออกหลักทรัพย์ สมาชิกผู้ฝากเลขที่ 600 ในนาม บจ. ศูนย์รับฝากฯ เพื่อข้าพเจ้าฯ

แบบรับใบหุ้น (Script) ออกเป็นใบหุ้นในนามผู้จองซื้อ

เจ้าหน้าที่ผู้รับมอบอำนาจ.....

BROKER

| ผู้ฝากเลขที่ | ชื่อบริษัท | ผู้ฝากเลขที่ | ชื่อบริษัท |
|--------------|---|--------------|---|
| 002 | บริษัทหลักทรัพย์ ทิสโก้ จำกัด TISCO SECURITIES COMPANY LIMITED | 032 | บริษัทหลักทรัพย์ ดาโอ (ประเทศไทย) จำกัด (มหาชน) DAOL SECURITIES (THAILAND) PUBLIC COMPANY LIMITED |
| 003 | บริษัทหลักทรัพย์ พาย จำกัด (มหาชน) PI SECURITIES PUBLIC COMPANY LIMITED | 034 | บริษัทหลักทรัพย์ ฟิลลิป (ประเทศไทย) จำกัด (มหาชน) PHILLIP SECURITIES (THAILAND) PUBLIC COMPANY LIMITED |
| 004 | บริษัทหลักทรัพย์ ดีบีเอส วิคเคอร์ส (ประเทศไทย) จำกัด DBS VICKERS SECURITIES (THAILAND) COMPANY LIMITED | 038 | บริษัทหลักทรัพย์ บีeyond จำกัด (มหาชน) BEYOND SECURITIES PUBLIC COMPANY LIMITED |
| 005 | บริษัทหลักทรัพย์ แลนด์ แอนด์ เฮาส์ จำกัด (มหาชน) LAND AND HOUSE SECURITIES PUBLIC COMPANY LIMITED | 048 | บริษัทหลักทรัพย์ อีรา จำกัด (มหาชน) AIRA SECURITIES PUBLIC COMPANY LIMITED |
| 006 | บริษัทหลักทรัพย์ เกียรตินาคินภัทร จำกัด (มหาชน) KIATNAKIN PHATRA SECURITIES PUBLIC COMPANY LIMITED | 050 | บริษัทหลักทรัพย์ เอเอสแอล จำกัด ASL SECURITIES COMPANY LIMITED |
| 007 | บริษัทหลักทรัพย์ ซีจีเอส อินเตอร์เนชันแนล (ประเทศไทย) จำกัด CGS INTERNATIONAL SECURITIES (THAILAND) CO., LTD. | 051 | บริษัทหลักทรัพย์ เอสบีไอ ไทย ออนไลน์ จำกัด SBI THAI ONLINE SECURITIES COMPANY LIMITED |
| 008 | บริษัทหลักทรัพย์ เอเชีย พลัส จำกัด ASIA PLUS SECURITIES COMPANY LIMITED | 052 | บริษัทหลักทรัพย์ จีเอ็มไอ-แซด คอม (ประเทศไทย) จำกัด (มหาชน) GMO-Z COM SECURITIES (THAILAND) PUBLIC COMPANY LIMITED |
| 010 | บริษัทหลักทรัพย์ เมอร์ริล ลินช์ (ประเทศไทย) จำกัด MERRILL LYNCH SECURITIES (THAILAND) LIMITED | 200 | บริษัทหลักทรัพย์ เมย์แบงก์ (ประเทศไทย) จำกัด (มหาชน) MAYBANK SECURITIES (THAILAND) PUBLIC COMPANY LIMITED |
| 011 | บริษัทหลักทรัพย์ กสิกรไทย จำกัด (มหาชน) KASIKORN SECURITIES PUBLIC COMPANY LIMITED | 211 | บริษัทหลักทรัพย์ ยูบีเอส (ประเทศไทย) จำกัด UBS SECURITIES (THAILAND) LIMITED |
| 013 | บริษัทหลักทรัพย์ เคจีไอ (ประเทศไทย) จำกัด (มหาชน) KGI SECURITIES (THAILAND) PUBLIC COMPANY LIMITED | 224 | บริษัทหลักทรัพย์ บัวหลวง จำกัด (มหาชน) BUALUANG SECURITIES PUBLIC COMPANY LIMITED |
| 015 | บริษัทหลักทรัพย์ คิงส์ฟอร์ด จำกัด (มหาชน) KINGSFORD SECURITIES PUBLIC COMPANY LIMITED | 225 | บริษัทหลักทรัพย์ ซี แอล เอส เอ (ประเทศไทย) จำกัด CLSA SECURITIES (THAILAND) LIMITED |
| 016 | บริษัทหลักทรัพย์ ธนชาติ จำกัด (มหาชน) THANACHART SECURITIES PUBLIC COMPANY LIMITED | 229 | บริษัทหลักทรัพย์ เจพีมอร์แกน (ประเทศไทย) จำกัด JPMORGAN SECURITIES (THAILAND) LIMITED |
| 019 | บริษัทหลักทรัพย์ หยวนต้า (ประเทศไทย) จำกัด YUANTA SECURITIES (THAILAND) COMPANY LIMITED | 230 | บริษัทหลักทรัพย์ โกลเบล็ก จำกัด GLOBLEX SECURITIES COMPANY LIMITED |
| 022 | บริษัทหลักทรัพย์ ทรินิตี้ จำกัด TRINITY SECURITIES COMPANY LIMITED | 242 | บริษัทหลักทรัพย์ ซิตี้คอร์ป (ประเทศไทย) จำกัด CITICORP SECURITIES (THAILAND) LIMITED |
| 023 | บริษัทหลักทรัพย์ อินโนเวสต์ เอกซ์ จำกัด INNOVESTX SECURITIES COMPANY LIMITED | 244 | บริษัทหลักทรัพย์ แมคควอรี (ประเทศไทย) จำกัด MACQUARIE SECURITIES (THAILAND) LIMITED |
| 026 | บริษัทหลักทรัพย์ ยูเอสบี เคย์เฮียน (ประเทศไทย) จำกัด (มหาชน) UOB KAY HIAN SECURITIES (THAILAND) PUBLIC COMPANY LIMITED | 248 | บริษัทหลักทรัพย์ กรุงไทย เอ็กซ์สปริง จำกัด KRUNGTHAI XSPRING SECURITIES COMPANY LIMITED |
| 029 | บริษัทหลักทรัพย์ กรุงศรี จำกัด (มหาชน) KRUNGSRI SECURITIES PUBLIC COMPANY LIMITED | 924 | บริษัทหลักทรัพย์ ฟินันเซีย ไซรัส จำกัด (มหาชน) FINANSIA SYRUS SECURITIES PUBLIC COMPANY LIMITED |
| 030 | บริษัทหลักทรัพย์ ไอ วี โกลบอล จำกัด (มหาชน) I V GLOBAL SECURITIES PUBLIC COMPANY LIMITED | | |

SUB BROKER

| | | | |
|------------------|---|-----|--|
| 258 | บริษัทหลักทรัพย์ เคเคพี ไดม์ จำกัด KKP DIME SECURITIES COMPANY LIMITED | | |
| CUSTODIAN | | | |
| 236 | ธนาคารทีสโก้ จำกัด (มหาชน) TISCO BANK PUBLIC COMPANY LIMITED | 329 | ธนาคารทหารไทยธนชาต จำกัด (มหาชน) TMBTHANACHART BANK PUBLIC COMPANY LIMITED |
| 245 | ธนาคารทหารไทยธนชาต จำกัด (มหาชน) TMBTHANACHART BANK PUBLIC COMPANY LIMITED | 330 | ธนาคารฮ่องกงและเซี่ยงไฮ้แบงกิงคอร์ปอเรชัน จำกัด (เพื่อตราสารหนี้) THE HONGKONG AND SHANGHAI BANKING CORP.,LTD.BKK.-BOND |
| 301 | ธนาคารซิตีแบงก์ เอ็น.เอ. (CUSTODY SERVICES) CITIBANK N.A. –CUSTODY SERVICES | 334 | บริษัทหลักทรัพย์ เพื่อธุรกิจหลักทรัพย์ จำกัด (มหาชน) (คัสโตเดียน) TSFC SECURITIES PUBLIC COMPANY LIMITED - CUSTODIAN |
| 302 | ธนาคารไทยพาณิชย์ จำกัด (มหาชน) THE SIAM COMMERCIAL BANK PUBLIC COMPANY LIMITED | 336 | ธนาคารเกียรตินาคินภัทร จำกัด (มหาชน) KIATNAKIN PHATRA BANK PUBLIC COMPANY LIMITED |
| 303 | ธนาคารกรุงเทพ จำกัด (มหาชน) (ผู้รับฝากทรัพย์สิน) BANGKOK BANK PUBLIC COMPANY LIMITED – CUSTODY | 337 | ธนาคารทหารไทยธนชาต จำกัด (มหาชน) TMBTHANACHART BANK PUBLIC COMPANY LIMITED |
| 304 | ธนาคารฮ่องกงและเซี่ยงไฮ้ แบงกิง คอร์ปอเรชัน จำกัด THE HONGKONG AND SHANGHAI BANKING CORP.,LTD. BKK | 339 | ธนาคารทีสโก้ จำกัด (เพื่อรับฝากทรัพย์สิน) TISCO BANK PUBLIC COMPANY LIMITED (CUSTODIAN) |
| 305 | ธนาคารกรุงไทย จำกัด (มหาชน) THE KRUNG THAI BANK PUBLIC COMPANY LIMITED | 340 | ธนาคารเจฟฟ์มอร์แกน เชส (เพื่อค้าตราสารหนี้) JP MORGAN CHASE BANK (BOND TRADING) |
| 308 | ธนาคารกสิกรไทย จำกัด (มหาชน) KASIKORN BANK PUBLIC COMPANY LIMITED | 343 | ธนาคารซีไอเอ็มบี ไทย จำกัด (มหาชน) CIMB THAI BANK PUBLIC COMPANY LIMITED |
| 312 | ธนาคารสแตนดาร์ดชาร์เตอร์ด (ไทย) จำกัด (มหาชน) STANDARD CHARTERED BANK (THAI) PUBLIC COMPANY LIMITED | 350 | บริษัทหลักทรัพย์ สยามเวลธ์ จำกัด SIAM WEALTH SECURITIES PUBLIC COMPANY LIMITED |
| 316 | ธนาคารไอซีบีซี (ไทย) จำกัด (มหาชน) INDUSTRIAL AND COMMERCIAL BANK OF CHINA (THAI) PUBLIC COMPANY LIMITED | 351 | บริษัทหลักทรัพย์ เว็ลธ์ แมจิก จำกัด WEALTH MAGIK SECURITIES COMPANY LIMITED |
| 320 | ธนาคารดอยซ์แบงก์ เอจี สาขากรุงเทพฯ - เพื่อรับฝากทรัพย์สิน DEUTSCHE BANK AKTIENGESELLSCHAFT BANGKOK BRANCH - CUSTODY SERVICES | 412 | บริษัท ศรีสวัสดิ์ แคปปิตอล 1969 จำกัด (มหาชน) SRISAWAD CAPITAL 1969 PUBLIC COMPANY LIMITED |
| 328 | ธนาคารกรุงศรีอยุธยา จำกัด (มหาชน) BANK OF AYUDHYA PUBLIC COMPANY LIMITED | 425 | ธนาคารกรุงไทย จำกัด (มหาชน) (เพื่อลูกค้า) KRUNG THAI BANK PUBLIC COMPANY LIMITED (FOR CUSTOMER) |

บริษัท ไทยเอ็นวีดีอาร์ จำกัด
THAI NVDR COMPANY LIMITED

93 อาคารตลาดหลักทรัพย์แห่งประเทศไทย ถนนรัชดาภิเษก แขวงดินแดง เขตดินแดง
กรุงเทพมหานคร 10400 โทรศัพท์ 0-2009-9433-9443 โทรสาร 0-2009-9476
93 The Stock Exchange of Thailand Building, Ratchadaphisek Road, Dindaeng,
Dindaeng, Bangkok 10400 Tel. (66) 2009 9433-9443 Fax. (66) 2009 9476

TNVDR 6 / 2026

19 March 2026

Subject : Notice on the Rights to Subscribe for Additional NVDRs

Dear NVDR holders,

On behalf of the Thai NVDR Company Limited(Thai NVDR), we would like to inform you of your right to purchase additional NVDRs, as follows:

| | |
|-----------------------------------|--|
| Underlying Securities | : ORIGIN GLOBAL EMPIRE PUBLIC COMPANY LIMITED (EMPIRE) |
| Total amount of Offering (NVDR) | : 209,420 Unit(s) |
| Par Value | : 0.50 Baht |
| Subscription Price | : 0.50 Baht |
| Subscription Ratio | : 3.3334 unit(s) of existing NVDR(s) to 1 unit(s) of additional NVDR(s). Any fraction is disregarded. |
| Date of closing the register book | : 17 March 2026 |
| Remark | : Existing NVDR holders can subscribe for extra NVDRs in excess of their rights at the same subscription price of 0.50 Baht by stating this the subscription form, with payment in full. |

Subscription and Payment Procedure

- 1. Subscription and payment period :** April 3, 2026 - April 9, 2026 between 8:30-17:00 hours (only business Day).
The last day of subscription period will be closed at 12:00 hours
- 2. Subscription place :** at the office of your brokers or custodians which are Thailand Securities Depository Co.,Ltd. (TSD) member.
N.B. The Thai NVDR will not accept subscriptions by mail.
- 3. Required documentation**
 - 3.1 Subscription form, duly filled out and signed.
 - 3.2 Subscription certificate, to be submitted together with :
 - 3.2.1 For a subscription of the same amount as allocated, no filling is necessary.
 - 3.2.1 For a subscription of more or less than existing rights, state the total units in the respective column.

4. Payment

- **Subscription for full entitlement or less than or excess than the entitlement**, please make payment by money transfer on April 3, 2026 - April 9, 2026 before 12:00 hours. which NVDR holders shall made payable to "Origin Global Empire Public Company Limited" BANGKOK BANK PUBLIC COMPANY LTD.. Account number 8777148142.
 - The check, cashier check, and drafts must be specified date and deposited no later than April 9, 2026 before 12:00 hours and collectable through clearing house in Bangkok within 1 business day.
5. If NVDR holders fail to exercise their rights or make a payment within the allotted time schedule, or the check or cashier check is not honored, it shall be deemed that such NVDR holders do not wish to exercise their subscription rights. Thai NVDR shall thus regard the subscription as being void.
6. Refund for unallotted NVDRs.
If the excess rights NVDRs were not allotted in full because the number of NVDRs subscribed for were more than the number or remaining units of NVDRs, the Thai NVDR will make a refund (without interest) to the NVDR holders by check for the unallotted NVDRs and send it by registered mail to the address that appears on the Share Register Book on the date of closing the book, within 7 business days after the Thai NVDR has received the refund from the underlying company.

Should you need any further information, please do not hesitate to contact Thai NVDR Company Limited at Tel: +66(0)2009 9000 Ext.9433-9443

Sincerely yours,

Thai NVDR Company Limited



Miss Praphaphan Tharapiwattananon
Vice President-Head of Central Securities Depository Department
The Stock Exchange of Thailand

Enclosure : 1. Subscription Form for NVDR Right Issues
2. Subscription Certificate

SUBSCRIPTION FORM FOR NON-VOTING DEPOSITORY RECEIPTS

IN ORIGIN GLOBAL EMPIRE PUBLIC COMPANY LIMITED

(EMPIRE)

Thai NVDR Company Limited ("Thai NVDR") is pleased to offer the total of 209,420 additional Non-Voting Depository Receipts "NVDRs" in a ratio of 3.3334 unit(s) of existing NVDR(s) to 1 unit(s) of additional NVDR(s). (Any fraction is disregarded.)

Date.....

To: The Board of Directors of the Thai NVDR Company Limited (Thai NVDR)

Name..... Last Name.....

No. of Registration NVDR holder..... Nationality.....

Tel..... E- mail address (if any).....

Full address.....

Please specify type of subscriber.

- Natural Person of Thai Nationality ID No.....
- Juristic Person of Thai Nationality Company Registration No./Tax ID No.....
- Natural Person of Alien Nationality Alien Card/Passport/ID No.....
- Juristic Person of Alien Nationality Company Registration No./Tax ID No.....

I/We currently own.....units of NVDRs and have the right to subscribe for

.....units of additional NVDRs. I/We wish to subscribe for the additional NVDRs as follows:

| | No. of NVDRs subscribed | Offering price per NVDRs | Amount (Baht) |
|--|-------------------------|--------------------------|---------------|
| Subscription for less than the entitlement | | 0.5 Baht | |
| Subscription for full entitlement | | 0.5 Baht | |
| Subscription for excess of entitlement | | 0.5 Baht | |
| Total Subscription | | | |

- **Subscription for full entitlement or less than or excess than the entitlement.**, I/we herewith submit payment by money transfer on April 3, 2026 - April 9, 2026 before 12:00 hours. which NVDR holders shall made payable to "Origin Global Empire Public Company Limited" BANGKOK BANK PUBLIC COMPANY LTD.. Account number 8777148142. .
- The check, cashier check, and drafts must be specified date and deposited no later than April 9, 2026 before 12:00 hours and collectable through clearing house in Bangkok within 1 business day.

Check No.....Date.....Bank.....Branch.....

amount of.....Baht (.....)

When the NVDRs as allotted to me/us, I/we hereby agree the allotted NVDRs be issued to me/us throughparticipant no.....for securities trading no..... that I/we have maintained with the Participant. (The name of the subscriber must be similar to the name of the share trading account). I/We also agree not to sell or trade these NVDRs before they are listed and permitted to trade on the Stock Exchange of Thailand.

I/We hereby undertake to subscribe for the said additional NVDRs and agree to waive my/our right to cancel this subscription. If the subscription form is not duly completed with the payment (check or cashier check) within the subscription period or the check or cashier check is not honored, it shall be deemed that I/we do not wish to exercise my/our subscription rights.

Signed (.....) NVDR holder

EMPIRE-R

Subscription No.....

Subscription Receipt (Subscriber: Please also fill in the details requested below.)

Date

The Thai NVDR Company Limited hereby acknowledges receipt from (Name of subscriber)..... for the subscription of additional NVDRs and money transfer as follows;

Subscription for full entitlement or less than or excess than the entitlement

Check No.....Date.....Bank.....Branch.....

amount of.....Baht (.....)

Authorized Officer.....

หนังสือแจ้งการจัดสรรหุ้นสามัญเพิ่มทุน
ให้แก่ผู้ถือหุ้นเดิมตามสัดส่วนการถือหุ้น
(Rights Offering: RO)

ของ

บริษัท ออริจิน โกลบอล เอ็มไพร์ จำกัด (มหาชน)



**หนังสือแจ้งการจัดสรรหุ้นสามัญเพิ่มทุนให้แก่ผู้ถือหุ้นเดิมตามสัดส่วนการถือหุ้น
ของบริษัท ออริจิ้น โกลบอล เอ็มไพร์ จำกัด (มหาชน) (“บริษัทฯ”)**

ส่วนที่ 1: ข้อมูลการจัดสรรหุ้นสามัญเพิ่มทุน

1. **วันเดือนปี และครั้งที่ของการประชุมคณะกรรมการของบริษัทฯ และการประชุมผู้ถือหุ้นที่มีมติให้จัดสรรหุ้นเพิ่มทุน**
 - ที่ประชุมคณะกรรมการบริษัท ครั้งที่ 1/2569 ประชุมเมื่อวันที่ 19 มกราคม 2569 มีมติอนุมัติให้นำเสนอต่อที่ประชุมวิสามัญผู้ถือหุ้น ครั้งที่ 1/2569 ในวันที่ 26 กุมภาพันธ์ 2569 เพื่อพิจารณาอนุมัติการเพิ่มทุนและการจัดสรรหุ้นสามัญเพิ่มทุนของบริษัทฯ แบบมอบอำนาจทั่วไป (General Mandate) ให้แก่ผู้ถือหุ้นเดิมตามสัดส่วนการถือหุ้น (Rights Offering) จำนวนไม่เกิน 145,500,000 หุ้น มูลค่าที่ตราไว้หุ้นละ 0.50 บาท โดยที่ประชุมผู้ถือหุ้นได้มีมติอนุมัติการเพิ่มทุนดังกล่าว และให้อำนาจคณะกรรมการบริษัทในการพิจารณาออกและจัดสรรหุ้นเพิ่มทุนแบบมอบอำนาจทั่วไป (General Mandate)
 - ต่อมา ที่ประชุมคณะกรรมการบริษัท ครั้งที่ 4/2569 ซึ่งประชุมเมื่อวันที่ 27 กุมภาพันธ์ 2569 ได้มีมติอนุมัติการจัดสรรหุ้นสามัญเพิ่มทุนแบบมอบอำนาจทั่วไป (General Mandate) เพื่อเสนอขายให้แก่ผู้ถือหุ้นเดิมตามสัดส่วนการถือหุ้นจำนวนไม่เกิน 145,500,000 หุ้น มูลค่าหุ้นที่ตราไว้หุ้นละ 0.50 บาท
 - การเสนอขายหุ้นสามัญเพิ่มทุนให้แก่ผู้ถือหุ้นในครั้งนี้ เป็นไปตามมติที่ประชุมคณะกรรมการบริษัทครั้งที่ 4/2569 ซึ่งประชุมเมื่อวันที่ 27 กุมภาพันธ์ 2569
 - ที่ประชุมคณะกรรมการบริษัท ครั้งที่ 4/2569 ซึ่งประชุมเมื่อวันที่ 27 กุมภาพันธ์ 2569 ได้มีมติอนุมัติกำหนดรายชื่อผู้ถือหุ้นที่จะมีสิทธิได้รับจัดสรรหุ้นสามัญเพิ่มทุนให้กับผู้ถือหุ้นเดิมตามสัดส่วนการถือหุ้น (Record Date) ในวันที่ 16 มีนาคม 2569 และมีมติเสนอขายหุ้นสามัญเพิ่มทุนให้แก่ผู้ถือหุ้นเดิมตามสัดส่วนการถือหุ้น (Rights Offering) จำนวน 145,500,000 หุ้น คิดเป็นมูลค่าเสนอขาย 72,750,000 บาท ในอัตราส่วน 3.3334 หุ้นสามัญเดิม ต่อ 1 หุ้นสามัญเพิ่มทุน กรณีมีเศษหุ้นให้ปัดทิ้ง ในราคาเสนอขายหุ้นละ 0.50 บาทต่อหุ้น

2. รายละเอียดการจัดสรรหุ้นเพิ่มทุน

รายละเอียดการจัดสรรมีดังนี้

| | | |
|---|---|---|
| อัตราส่วนการจัดสรร | : | 3.3334 หุ้นสามัญเดิม ต่อ 1 หุ้นสามัญเพิ่มทุน (กรณีมีเศษหุ้นให้ปัดทิ้ง) |
| ราคาเสนอขาย | : | 0.50 บาทต่อหุ้น |
| จำนวนหุ้นที่จัดสรร | : | ไม่เกิน 145,500,000 หุ้น มูลค่าที่ตราไว้หุ้นละ 0.50 บาท |
| ทุนจดทะเบียน | : | 363,750,000 บาท แบ่งออกเป็นหุ้นสามัญจำนวน 727,500,000 หุ้น มูลค่าหุ้นที่ตราไว้หุ้นละ 0.50 บาท |
| ทุนจดทะเบียนชำระแล้ว ก่อนการเพิ่มทุน | : | 242,500,000 บาท แบ่งออกเป็นหุ้นสามัญจำนวน 485,000,000 หุ้น มูลค่าหุ้นที่ตราไว้หุ้นละ 0.50 บาท |

ทุนจดทะเบียนที่จะชำระ : 72,750,000 บาท แบ่งออกเป็นหุ้นสามัญจำนวน 145,500,000 หุ้น มูลค่าหุ้นที่เพิ่มสำหรับการจัดสรรหุ้นตราไว้หุ้นละ 0.50 บาท
สามัญเพิ่มทุนในครั้งนี้

วิธีการจัดสรร : 1) กรณีผู้ถือหุ้นจองซื้อหุ้นสามัญเพิ่มทุนตามสิทธิหรือน้อยกว่าสิทธิที่ได้รับการจัดสรรผู้ถือหุ้นรายดังกล่าวจะได้รับการจัดสรรทั้งจำนวนที่จองซื้อ

2) กรณีผู้ถือหุ้นจองซื้อหุ้นสามัญเพิ่มทุนเกินกว่าสิทธิที่ได้รับการจัดสรร (Oversubscription) ผู้ถือหุ้นรายดังกล่าวจะต้องแสดงความจำนงจองซื้อหุ้นสามัญเพิ่มทุนเกินสิทธิในใบจองซื้อหุ้นสามัญในคราวเดียวกับการจองซื้อหุ้นสามัญเพิ่มทุนตามสิทธิและต้องชำระเงินค่าหุ้นสามัญเพิ่มทุนที่จองซื้อเกินสิทธิทั้งจำนวน

ในกรณีที่ผู้ถือหุ้นสามัญเพิ่มทุนคงเหลืออันเนื่องมาจากการคำนวณและ/หรือการจองซื้อของผู้ถือหุ้นเดิมให้คณะกรรมการและ/หรือประธานเจ้าหน้าที่บริหารและ/หรือบุคคลที่ได้รับมอบหมายจากคณะกรรมการหรือประธานเจ้าหน้าที่บริหารเป็นผู้มีอำนาจจัดสรรหุ้นสามัญเพิ่มทุนแบบมอบอำนาจทั่วไปที่คงเหลือดังกล่าวให้แก่ผู้ถือหุ้นเดิมของบริษัทฯ ที่แสดงความจำนงจองซื้อหุ้นในจำนวนที่เกินกว่าสิทธิของตนได้ตามสัดส่วนการถือหุ้นได้อีกในราคาเสนอขายเดียวกัน

3) หลักเกณฑ์สำหรับการจองซื้อหุ้นสามัญเพิ่มทุนเกินกว่าสิทธิมี ดังต่อไปนี้

กรณีที่มีหุ้นสามัญเพิ่มทุนคงเหลือมากกว่าหุ้นที่จองซื้อเกินกว่าสิทธิ

บริษัทฯ จะจัดสรรหุ้นสามัญเพิ่มทุนคงเหลือดังกล่าวให้แก่ผู้ถือหุ้นเดิมของบริษัทฯ ที่แสดงเจตนาจองซื้อหุ้นเกินกว่าสิทธิของตนและชำระค่าจองซื้อหุ้นสามัญเพิ่มทุนดังกล่าวทั้งหมดทุกรายตามจำนวนที่แสดงเจตนาจองซื้อเกินสิทธิของตน (ในกรณีที่พิเศษของหุ้นสามัญเพิ่มทุนที่เกิดจากการคำนวณให้พิเศษของหุ้นนั้นทั้ง)

กรณีที่มีหุ้นสามัญเพิ่มทุนคงเหลือน้อยกว่าหุ้นที่จองซื้อเกินกว่าสิทธิ

(ก) ผู้ถือหุ้นเดิมที่จองซื้อหุ้นเกินกว่าสิทธิของตนแต่ละรายจะได้รับการจัดสรรตามสัดส่วนการถือหุ้นเดิมของผู้ถือหุ้นที่จองซื้อหุ้นเกินกว่าสิทธิของตน (ในกรณีที่พิเศษของหุ้นสามัญเพิ่มทุนที่เกิดจากการคำนวณให้พิเศษของหุ้นนั้นทั้ง) ทั้งนี้ จำนวนหุ้นที่มีสิทธิได้รับการจัดสรรจะไม่เกินจำนวนหุ้นสามัญเพิ่มทุนที่ผู้ถือหุ้นเดิมแต่ละรายได้จองซื้อและชำระค่าจองซื้อแล้ว

(ข) ในกรณีที่ยังมีหุ้นสามัญเพิ่มทุนคงเหลือจากการจัดสรรตามข้อ (ก) บริษัทฯ จะจัดสรรให้แก่ผู้ถือหุ้นเดิมที่จองซื้อเกินกว่าสิทธิแต่ละรายและยังได้รับการจัดสรรไม่ครบตามสัดส่วนการถือหุ้นเดิมของผู้ถือหุ้นที่จองซื้อเกินกว่าสิทธิของตนแต่ละรายนั้น (ในกรณีที่พิเศษของหุ้นสามัญเพิ่มทุนที่เกิดจากการคำนวณให้พิเศษของหุ้นนั้นทั้ง) โดยจำนวนหุ้นที่มีสิทธิได้รับการจัดสรรจะไม่เกินจำนวนหุ้นสามัญเพิ่มทุนที่ผู้ถือหุ้นเดิมแต่ละรายจองซื้อและชำระค่าจองซื้อแล้ว

การจัดสรรหุ้นที่จองซื้อเกินกว่าสิทธิตามรายละเอียดข้างต้นจะดำเนินการไปจนกระทั่งไม่มีหุ้นเหลือจากการจัดสรรหรือไม่สามารถจัดสรรได้เนื่องจากเป็นเศษของหุ้น หรือจนกว่าไม่มีผู้ถือหุ้นรายใดประสงค์ที่จะจองซื้อหุ้นดังกล่าวอีกต่อไป ทั้งนี้กรณีที่มีการจองซื้อหุ้นสามัญเพิ่มทุนเกินกว่าสิทธิเป็นผลให้ผู้ถือหุ้นรายใดถือครองหุ้นของบริษัทฯ ในลักษณะที่เพิ่มขึ้นจนถึงหรือข้ามผ่านจุดที่ต้องทำข้อเสนอซื้อหลักทรัพย์ทั้งหมดของกิจการ (Tender Offer) ผู้ถือหุ้นดังกล่าวจะปฏิบัติตามหลักเกณฑ์ที่ ทจ.12/2554 เรื่องหลักเกณฑ์เงื่อนไขและวิธีการในการเข้าถือหลักทรัพย์เพื่อครอบงำกิจการ (และที่แก้ไขเพิ่มเติม) รวมถึงกฎเกณฑ์อื่นๆ ที่เกี่ยวข้อง

กรณีที่มีหุ้นสามัญเพิ่มทุนของบริษัทฯ เหลือจากการจัดสรรและเสนอขายในครั้งนี้ คณะกรรมการจะพิจารณากำหนดแนวทางที่เห็นสมควรต่อไป

ตัวอย่าง : หุ้นสามัญเพิ่มทุนจำนวนทั้งหมด 10,000 หุ้น หักจำนวนหุ้นสามัญเพิ่มทุนที่ผู้ถือหุ้นจองซื้อตามสิทธิหรือน้อยกว่าสิทธิจำนวน 9,000 หุ้น คงเหลือจำนวนหุ้นสามัญเพิ่มทุนจำนวน 1,000 หุ้น

| ผู้ถือหุ้น | สัดส่วนการถือหุ้น | หุ้นสามัญเพิ่มทุนที่ได้รับจัดสรรตามสิทธิ | หุ้นสามัญเพิ่มทุนที่จองซื้อ (หุ้น) | | หุ้นสามัญเพิ่มทุนที่จะได้รับจัดสรรเกินสิทธิ (สัดส่วนการถือหุ้นเดิมคูณ จำนวนหุ้นที่เหลือจากการจัดสรรตามสิทธิ) |
|--------------|-------------------|--|------------------------------------|--------------|--|
| | | | ตาม/น้อยกว่าสิทธิ | เกินสิทธิ | |
| ผู้ถือหุ้น ก | 15% | 1,500 | 1,500 | 100 | $1,000 \times 15\% = 150^*$ |
| ผู้ถือหุ้น ข | 20% | 2,000 | 1,000 | - | - |
| ผู้ถือหุ้น ค | 30% | 3,000 | 3,000 | 500 | $1,000 \times 30\% = 300$ |
| ผู้ถือหุ้น ง | 35% | 3,500 | 3,500 | 1,000 | $1,000 \times 35\% = 350$ |
| รวม | 100% | 10,000 | 9,000 | 1,600 | 800 |

สรุปจำนวนหุ้นสามัญเพิ่มทุนที่ได้รับจัดสรรรอบแรก

| ผู้ถือหุ้น | หุ้นสามัญเพิ่มทุนที่ได้รับจัดสรร (หุ้น) | | รวมหุ้นที่ได้รับการจัดสรร (รอบแรก) |
|--------------|---|------------|------------------------------------|
| | ตามสิทธิ | เกินสิทธิ | |
| ผู้ถือหุ้น ก | 1,500 | 100* | 1,600 |
| ผู้ถือหุ้น ข | 1,000 | - | 1,000 |
| ผู้ถือหุ้น ค | 3,000 | 300 | 3,300 |
| ผู้ถือหุ้น ง | 3,500 | 350 | 3,850 |
| รวม | 9,000 | 750 | 9,750** |

หมายเหตุ : (*) ผู้จองซื้อจะได้รับการจัดสรรหุ้นไม่เกินจำนวนที่จองซื้อและชำระค่าจองซื้อแล้ว

(**) ในกรณีที่ยังมีหุ้นสามัญเพิ่มทุนคงเหลือหลังจากการจัดสรร
บริษัทฯ จะทำการจัดสรรให้แก่ผู้ที่ยังจองซื้อเกินกว่าสิทธิแต่ละราย และยังได้รับการ
จัดสรรไม่ครบตามที่จองซื้อเกินกว่าสิทธิ ตามวิธีข้างต้นจนกระทั่งไม่มีหุ้นเหลือจาก
การจัดสรร

ในการจัดสรรหุ้นสามัญเพิ่มทุนดังกล่าว บริษัทฯ ขอสงวนสิทธิการพิจารณาไม่
จัดสรรหุ้นใดให้แก่ผู้จองซื้อรายใด หากการจัดสรรดังกล่าวทำให้หรืออาจเป็นผลให้
เป็นการฝ่าฝืนข้อจำกัดเรื่องสัดส่วนการถือหุ้นของคนต่างด้าวตามที่กำหนดใน
ข้อบังคับของบริษัทฯ ซึ่งปัจจุบันอนุญาตให้คนต่างด้าวถือหุ้นของบริษัทฯ ได้ไม่เกิน
ร้อยละ 49 ของจำนวนหุ้นที่ได้ออกจำหน่ายแล้วทั้งหมดของบริษัทฯ

3. วันกำหนดรายชื่ผู้ถือหุ้นเพื่อสิทธิในการจองหุ้นสามัญเพิ่มทุน

บริษัทฯ ได้กำหนดรายชื่ผู้ถือหุ้นที่มีสิทธิได้รับจัดสรรหุ้นสามัญเพิ่มทุน (Record Date) ในวันที่ 16 มีนาคม 2569

4. กำหนดการจองซื้อและรับชำระเงินค่าหุ้นสามัญเพิ่มทุน

4.1 กำหนดวันจองซื้อและการรับชำระค่าจองซื้อหุ้นสามัญเพิ่มทุนตามสัดส่วนการถือหุ้น

ในระหว่างวันที่ 3 เมษายน และ 7 – 10 เมษายน 2569 (รวมทั้งสิ้น 5 วันทำการ) ในระหว่างเวลา 9:00 น. ถึง
16:00 น. หากจองซื้อที่บริษัท หรือระหว่างวันที่ 3 – 10 เมษายน 2569 (รวมทั้งสิ้น 7 วัน) ตลอด 24 ชั่วโมง (วัน
สุดท้ายภายในเวลา 20:00 น.) หากจองซื้อผ่านระบบออนไลน์ (E-SUB)

4.2 สถานที่รับจองซื้อและรับชำระค่าจองซื้อหุ้นสามัญเพิ่มทุนตามสัดส่วนการถือหุ้น

บริษัทฯ เป็นผู้รับจองซื้อหุ้นสามัญเพิ่มทุนในครั้งนี้ ผู้ถือหุ้นเดิมที่มีสิทธิแต่ละรายสามารถติดต่อจองซื้อหุ้นสามัญ
เพิ่มทุนตามสัดส่วนการถือหุ้นได้ที่สำนักงานใหญ่ของบริษัทฯ ในระหว่างวันที่ 3 เมษายน และ 7 – 10 เมษายน
2569 (รวมทั้งสิ้น 5 วันทำการ) ในระหว่างเวลา 9:00 น. ถึง 16:00 น. หากจองซื้อที่บริษัท หรือระหว่างวันที่ 3 –
10 เมษายน 2569 (รวมทั้งสิ้น 7 วัน) ตลอด 24 ชั่วโมง (วันสุดท้ายภายในเวลา 20:00 น.) หากจองซื้อผ่านระบบ
ออนไลน์ (E-SUB) โดยมีรายละเอียดที่อยู่ดังนี้

ชื่อ : บริษัท ออร์จิ้น โกลบอล เอ็มไพร์ จำกัด (มหาชน)

ที่อยู่ : เลขที่ 89 อาคาร เอไอเอ แคปปิตอล เซ็นเตอร์ ชั้น 9 ห้อง 901 ถนนรัชดาภิเษก
แขวงดินแดง เขตดินแดง กรุงเทพมหานคร 10400

ติดต่อ : ฝ่ายนักลงทุนสัมพันธ์ / เลขานุการบริษัท

โทรศัพท์ : 02-248-2948

ทั้งนี้ ในกรณีที่ผู้ถือหุ้นประสงค์ที่จะส่งใบจองซื้อหุ้นสามัญเพิ่มทุนทางไปรษณีย์ลงทะเบียน ขอให้จัดส่งเอกสาร
ต่าง ๆ ได้แก่ ใบจองซื้อหุ้นสามัญเพิ่มทุน ใบรับรองสิทธิการจองซื้อหุ้นสามัญเพิ่มทุน และเช็ค/แคชเชียร์เช็คที่ขีด
คร่อมสั่งจ่ายเฉพาะ โดยส่งทางไปรษณีย์ลงทะเบียนมายังสถานที่จองซื้อ ทั้งนี้ เอกสารการจองซื้อจะต้องถึงที่ท่า
การบริษัทภายในเวลา 16.00 น. ของวันที่ 9 เมษายน 2569 เป็นอย่างช้า และเพื่อความสะดวกในการจองซื้อ
กรุณาวางเล็บมูมซองว่า “การจองซื้อหุ้นสามัญเพิ่มทุน”

สำหรับผู้ถือหุ้นในต่างจังหวัด กรุณาติดต่อบริษัทหลักทรัพย์ที่ท่านมีบัญชีซื้อขายหลักทรัพย์ โดยบริษัทหลักทรัพย์ของท่านจะให้คำแนะนำ และ/หรือรวบรวมเอกสารการจองซื้อให้กับบริษัทต่อไป นอกจากการจองซื้อหุ้นสามัญเพิ่มทุนที่สำนักงานใหญ่ของบริษัทดังกล่าวแล้ว ผู้ถือหุ้นเดิมที่มีสิทธิแต่ละรายสามารถจองซื้อหุ้นสามัญเพิ่มทุนผ่านระบบออนไลน์ (E-SUB) บนเว็บไซต์ <https://e-sub.investors-insight.com/g/empire>

4.3 วิธีการจองซื้อ และชำระเงินค่าจองซื้อหุ้นสามัญเพิ่มทุน

4.3.1 วิธีการจองซื้อหุ้นสามัญเพิ่มทุน

ผู้จองซื้อสามารถจองซื้อหุ้นสามัญเพิ่มทุนระหว่างวันที่ 3 เมษายน และ 7 – 10 เมษายน 2569 (รวมทั้งสิ้น 5 วันทำการ) ในระหว่างเวลา 9:00 น. ถึง 16:00 น. หากจองซื้อที่บริษัท หรือระหว่างวันที่ 3 – 10 เมษายน 2569 (รวมทั้งสิ้น 7 วัน) ตลอด 24 ชั่วโมง (วันสุดท้ายภายในเวลา 20:00 น.) หากจองซื้อผ่านระบบออนไลน์ (E-SUB) โดยมีวิธีการ ดังนี้

1. ผู้จองซื้อหุ้นสามัญเพิ่มทุนที่ชำระเงินค่าจองซื้อเรียบร้อยแล้ว ต้องนำหลักฐานการชำระเงินและเอกสารการจองซื้อมายื่น ณ สำนักงานใหญ่ของบริษัทที่ บริษัท ออริจิ้น โกลบอล เอ็มไพร์ จำกัด (มหาชน) (“การยื่นเอกสารจองซื้อที่บริษัท”) หรือจัดส่งเอกสารการจองซื้อผ่านทางไปรษณีย์
2. ผู้จองซื้อหุ้นสามัญเพิ่มทุนที่ชำระเงินค่าจองซื้อเรียบร้อยแล้ว สามารถจองซื้อผ่านระบบ Electronic Rights Offering (“E-SUB”) บนเว็บไซต์ <https://e-sub.investors-insight.com/g/empire> (“การจองซื้อผ่านระบบ E-SUB”) ตามขั้นตอนและวิธีการตามที่ระบุไว้ใน E-sub guidebook for investors (สิ่งที่ส่งมาด้วย 7)

4.3.2 การชำระเงินค่าจองซื้อหุ้นสามัญเพิ่มทุน

ผู้จองซื้อสามารถชำระเงินค่าจองซื้อหุ้นสามัญเพิ่มทุนครั้งเดียวเต็มจำนวนที่จองซื้อระหว่างวันที่ 3 เมษายน และ 7 – 10 เมษายน 2569 (รวมทั้งสิ้น 5 วันทำการ) ในระหว่างเวลา 9:00 น. ถึง 16:00 น. หากจองซื้อที่บริษัท หรือระหว่างวันที่ 3 – 10 เมษายน 2569 (รวมทั้งสิ้น 7 วัน) ตลอด 24 ชั่วโมง (วันสุดท้ายภายในเวลา 20:00 น.) หากจองซื้อผ่านระบบออนไลน์ (E-SUB) โดยมีวิธีการ ดังนี้

(ก) การชำระด้วยเงินสดได้ที่สถานที่รับจองซื้อ

ผู้จองซื้อสามารถชำระเงินค่าจองซื้อหุ้นสามัญเพิ่มทุนด้วยเงินสด ณ สถานที่รับจองซื้อ ระหว่างวันที่ 3 เมษายน และ 7 – 10 เมษายน 2569 (รวมทั้งสิ้น 5 วันทำการ) ในระหว่างเวลา 9:00 น. ถึง 16:00 น.

(ข) การชำระผ่านระบบ Internet Banking เข้าบัญชีของบริษัทฯ

ชื่อบัญชี: “บริษัท ออริจิ้น โกลบอล เอ็มไพร์ จำกัด (มหาชน)”

ธนาคาร: ธนาคาร กรุงเทพ

ประเภทบัญชี: เงินฝากสะสมทรัพย์

บัญชีเลขที่: 877-7-14814-2

SWIFT CODE: BKKBTHBK

- (1) ผู้จองซื้อจะต้องส่งเอกสารหลักฐานการจองซื้อ พร้อมเอกสารการชำระค่าจองซื้อผ่านระบบ Internet Banking ส่งมาที่บริษัทฯ **ภายในวันที่ 10 เมษายน 2569 เวลา 16.00** ซึ่งเป็นวันสุดท้ายของการจองซื้อหุ้นสามัญเพิ่มทุน
- (2) กรณีผู้จองซื้อทำรายการจองซื้อผ่านระบบออนไลน์ (E-SUB) <https://e-sub.investors-insight.com/g/empire> ผู้จองซื้อจะต้องเลือกวิธีการชำระเงินเป็น “โอนเงิน” พร้อมกับแนบหลักฐานการชำระเงินค่าจองซื้อหุ้นสามัญเพิ่มทุนในระบบ จากนั้นตรวจสอบข้อมูลการจองซื้อ บันทึก และ/หรือพิมพ์หลักฐานการชำระค่าจองซื้อ เพื่อเป็นเอกสารประกอบการจองซื้อหุ้นสามัญเพิ่มทุน **ภายในวันที่ 10 เมษายน 2569 เวลา 20:00 น.** ซึ่งเป็นวันสุดท้ายของการจองซื้อหุ้นสามัญเพิ่มทุน ซึ่งผู้จองซื้อสามารถจองซื้อผ่านระบบออนไลน์ได้ตลอด 24 ชั่วโมง ภายในวันที่เปิดรับจองซื้อ (ยกเว้นวันสุดท้ายที่เปิดรับจองซื้อ)

(ค) การชำระด้วยเช็คบุคคล แคชเชียร์เช็ค หรือดราฟท์

- (1) ชิดคร่อมส่งจ่ายเฉพาะในนาม “**บริษัท ออริจิ้น โกลบอล เอ็มไพร์ จำกัด (มหาชน)**” ซึ่งสามารถเรียกเก็บเงินได้จาก**สำนักหักเงินในกรุงเทพมหานคร ภายใน 1 วันทำการ** โดยจัดส่งมาพร้อมกับใบจองซื้อหุ้นสามัญเพิ่มทุน และใบรับรองการจองซื้อหุ้นสามัญเพิ่มทุน ณ สถานที่จองซื้อ **ภายในเวลา 16.00 น. ของระยะเวลาจองซื้อ** โปรดลงวันที่ในเช็ค/แคชเชียร์เช็ค ตามวันที่จองซื้อ **แต่ไม่เกินวันที่ 9 เมษายน 2569 พร้อมทั้งระบุชื่อ-นามสกุล และหมายเลขโทรศัพท์ที่ติดต่อได้ไว้ด้านหลังของเช็ค/แคชเชียร์เช็ค** ในกรณีที่ลูกค้าไม่ได้ระบุชื่อ-นามสกุล และ เบอร์โทรติดต่อในด้านหลังของเช็ค/ แคชเชียร์เช็ค หรือทางบริษัทฯ ไม่สามารถติดต่อลูกค้าได้ ในกรณีไม่สามารถเรียกเก็บเงินได้บริษัทฯ ขอสงวนสิทธิ์ในการรับการจองซื้อหุ้นสามัญเพิ่มทุนดังกล่าว
- (2) ดราฟท์ ประเภทเรียกเก็บเงินได้ทั่วราชอาณาจักร โดยส่งจ่าย ในนาม “**บริษัท ออริจิ้น โกลบอล เอ็มไพร์ จำกัด (มหาชน)**”
- (3) กรุณาระบุเลขทะเบียนผู้ถือหุ้น (ดูจากใบรับรองสิทธิการจองซื้อหุ้นสามัญเพิ่มทุน (สิ่งที่ส่งมาด้วย 3)) ชื่อ-นามสกุล และหมายเลขโทรศัพท์ที่ติดต่อได้ไว้ด้านหลังของเช็ค แคชเชียร์เช็ค หรือดราฟท์
- (4) กำหนดเวลารับจองซื้อ กรณีชำระด้วยเช็คบุคคล แคชเชียร์เช็ค หรือดราฟท์ ตั้งแต่เวลา 9:00 น. ถึง 16:00 น. ของวันที่ 3 - 9 เมษายน 2569 (รวมทั้งสิ้น 4 วันทำการ) เท่านั้น
- (5) กรณีผู้จองซื้อทำรายการจองซื้อผ่านระบบออนไลน์ (E-SUB) <https://e-sub.investors-insight.com/g/empire> ผู้จองซื้อจะต้องเลือกวิธีการชำระเงินเป็น “เช็ค / แคชเชียร์เช็ค / ดราฟท์” พร้อมกับแนบหลักฐานการชำระเงินค่าจองซื้อหุ้นสามัญเพิ่มทุนในระบบ จากนั้นตรวจสอบข้อมูลการจองซื้อ บันทึก และ/หรือพิมพ์หลักฐานการชำระค่าจองซื้อ เพื่อเป็นเอกสารประกอบการจองซื้อหุ้นสามัญเพิ่มทุน **ภายในวันที่ 10 เมษายน 2569 เวลา 20:00 น.** ซึ่งเป็นวันสุดท้ายของการจองซื้อหุ้นสามัญเพิ่มทุน ซึ่งผู้จองซื้อสามารถจองซื้อผ่านระบบออนไลน์ได้ตลอด 24 ชั่วโมง ภายในวันที่เปิดรับจองซื้อ (ยกเว้นวันสุดท้ายที่เปิดรับจองซื้อ)

4.4 การคืนเงินค่าจองซื้อหุ้นสามัญเพิ่มทุนให้แก่ผู้ถือหุ้นเดิม

บริษัทฯ จะดำเนินการคืนเงินค่าจองซื้อแก่ผู้จองซื้อที่ไม่ได้รับการจัดสรร หรือได้รับการจัดสรรไม่ครบตามจำนวนที่จองซื้อ หรือผู้ถือหุ้นจ่ายเงินค่าจองซื้อหุ้นสามัญเพิ่มทุนมากเกินไปจนมูลค่าหุ้นที่ตนได้รับการจัดสรร โดยไม่มีดอกเบี้ย และ/หรือค่าเสียหายใด ๆ ภายใน 14 วันนับตั้งแต่วันสิ้นสุดระยะเวลาการจองซื้อและชำระค่าจองซื้อ โดยให้ผู้จองซื้อเลือกวิธีใดวิธีหนึ่ง ดังนี้

4.4.1 สำหรับผู้จองซื้อที่มีความประสงค์ที่จะให้บริษัทฯ คืนเงินค่าจองซื้อหุ้นสามัญเพิ่มทุนในส่วนที่ไม่ได้รับการจัดสรรโดยวิธีการโอนเงินเข้าบัญชีเงินฝากธนาคาร ให้ผู้จองซื้อแนบสำเนาหน้าแรกของสมุดบัญชีเงินฝากออมทรัพย์หรือกระแสรายวันของธนาคารกรุงศรีอยุธยา ธนาคารกรุงเทพ ธนาคารกสิกรไทย ธนาคารไทยพาณิชย์ ธนาคารกรุงไทย ธนาคารเกียรตินาคิน ธนาคารทีสโก้ ธนาคารทหารไทยธนชาติ ธนาคารยูโอบี ธนาคารซีไอเอ็มบีไทย และธนาคารแลนด์ แอนด์ เฮาส์ ที่ประกอบกิจการในประเทศไทยเท่านั้น ซึ่งเปิดไว้ในนามของผู้จองซื้อพร้อมรับรองสำเนาถูกต้องให้บริษัทฯ ณ สถานที่รับจองซื้อ

4.4.2 ดำเนินการคืนเงินค่าจองซื้อหุ้นสามัญเพิ่มทุนโดยการออกเช็คหรือแคชเชียร์เช็คขีดคร่อมสั่งจ่ายเฉพาะในนามของผู้จองซื้อหุ้นตามที่ปรากฏในสมุดทะเบียน ณ วันกำหนดรายชื่อผู้ถือหุ้น และส่งทางไปรษณีย์ลงทะเบียนตามที่อยู่ที่ปรากฏในสมุดทะเบียน ณ วันกำหนดรายชื่อผู้ถือหุ้น โดยบริษัทฯ จะเป็นผู้รับผิดชอบค่าธรรมเนียมที่เกี่ยวข้อง ยกเว้นค่าธรรมเนียมการโอนเงินหรือค่าธรรมเนียมจากการเรียกเก็บเช็คต่างเขต สำนักหักบัญชีหรือต่างธนาคาร (ถ้ามี) ผู้จองซื้อหุ้นต้องเป็นผู้รับผิดชอบค่าธรรมเนียมดังกล่าว

ผู้จองซื้อจะเป็นผู้รับผิดชอบค่าใช้จ่ายใด ๆ ที่เกิดขึ้นจากเช็คคืนเงินค่าจองซื้อหุ้นสามัญเพิ่มทุนในส่วนที่ไม่ได้รับการจัดสรรไม่ว่าในกรณีใด ๆ หากได้มีการโอนเงินค่าจองซื้อเข้าบัญชีธนาคารตามที่ระบุไว้ในใบจองซื้อ หรือส่งเช็คหรือแคชเชียร์เช็คคืนเงินค่าจองซื้อทางไปรษณีย์ลงทะเบียนตามที่อยู่ที่ปรากฏในสมุดทะเบียนผู้ถือหุ้น ณ วันกำหนดรายชื่อผู้ถือหุ้น หรือวิธีอื่นตามที่บริษัทฯ เห็นว่าเหมาะสมโดยถูกต้องแล้ว ให้ถือว่าผู้จองซื้อได้รับคืนเงินค่าจองซื้อแล้วโดยชอบและผู้จองซื้อไม่มีสิทธิเรียกร้องดอกเบี้ย และ/หรือค่าเสียหายใด ๆ อีกต่อไป

นอกจากนี้ หากเกิดความผิดพลาดในการโอนเงินเข้าบัญชีธนาคารของผู้จองซื้อ หรือการสูญหายในการจัดส่งเช็ค หรือความผิดพลาดในการส่งตามวิธีอื่นตามที่บริษัทฯ เห็นว่าเหมาะสม ซึ่งไม่ใช่ความผิดของบริษัทฯ เช่น ข้อมูลชื่อ ที่อยู่ ของผู้จองซื้อไม่ชัดเจน หรือไม่ครบถ้วนตามที่ได้ระบุไว้ในใบจองซื้อ บริษัทฯ จะไม่รับผิดชอบต่อความผิดพลาดหรือความเสียหายดังกล่าว

บริษัทฯ ขอสงวนสิทธิ์ที่จะเปลี่ยนแปลงรายละเอียดเกี่ยวกับการคืนเงินค่าจองซื้อหุ้นสามัญเพิ่มทุน ในกรณีที่เกิดปัญหา อุปสรรค หรือข้อจำกัดในการดำเนินการ ทั้งนี้ เพื่ออำนวยความสะดวกให้แก่ผู้จองซื้อหุ้นสามัญเพิ่มทุนอย่างเป็นธรรม และเพื่อให้การเสนอขายหุ้นสามัญเพิ่มทุนครั้งนี้ประสบความสำเร็จสูงสุด

4.5 การสละสิทธิการจองซื้อ

ผู้ถือหุ้นที่มีได้ใช้สิทธิจองซื้อภายในระยะเวลาที่กำหนด หรือมิได้ชำระเงินภายในระยะเวลาที่กำหนดไว้ หรือเช็คบุคคล แคชเชียร์เช็ค หรือดราฟท์ ไม่สามารถเรียกเก็บเงินได้ หรือผู้ถือหุ้นมิได้นำส่งเอกสารการจองซื้อให้ครบถ้วนภายในเวลาที่กำหนดไว้ บริษัทฯ จะถือว่าท่านสละสิทธิการจองซื้อหุ้นสามัญเพิ่มทุนในครั้งนี้

4.6 วิธีการส่งมอบหุ้นสามัญเพิ่มทุน

ผู้จองซื้อสามารถเลือกให้บริษัทฯ ดำเนินการในกรณีใดกรณีหนึ่งดังต่อไปนี้

4.6.1 ในกรณีที่ผู้จองซื้อประสงค์จะใช้บริการของศูนย์รับฝากหลักทรัพย์ (Scripless System) โดยผู้จองซื้อประสงค์ที่จะฝากหุ้นไว้ในบัญชีของบริษัทหลักทรัพย์ซึ่งผู้จองซื้อไม่มีบัญชีซื้อขายหลักทรัพย์อยู่ ในกรณีนี้บริษัทฯ คาดว่าจะดำเนินการนำหุ้นสามัญเพิ่มทุนที่ได้รับจัดสรรฝากไว้กับ “บริษัท ศูนย์รับฝากหลักทรัพย์ (ประเทศไทย) จำกัด เพื่อผู้ฝาก” และศูนย์รับฝากหลักทรัพย์จะบันทึกยอดบัญชีจำนวนหุ้นสามัญเพิ่มทุนที่บริษัทหลักทรัพย์นั้นฝากหุ้นอยู่ และออกหลักฐานการฝากให้แก่ผู้จองซื้อภายใน 10 วันทำการนับจากวันที่สิ้นสุดระยะเวลาการจองซื้อ ทั้งนี้ ระยะเวลาดังกล่าวข้างต้นขึ้นอยู่กับ การได้รับอนุญาตจากหน่วยงานราชการที่เกี่ยวข้องในเรื่องเกี่ยวกับการจดทะเบียนเพิ่มทุนชำระแล้วของบริษัทฯ

ในขณะเดียวกันบริษัทหลักทรัพย์นั้นก็จะบันทึกยอดบัญชีจำนวนหุ้นสามัญเพิ่มทุนที่ผู้จองซื้อฝากไว้ในกรณีนี้ ผู้ที่ได้รับการจัดสรรจะสามารถขายหุ้นสามัญเพิ่มทุนที่ได้รับการจัดสรรในตลาดหลักทรัพย์ฯ ได้ทันทีที่ตลาดหลักทรัพย์ฯ อนุญาตให้หุ้นสามัญเพิ่มทุนของบริษัทฯ ทำการซื้อขายได้ในตลาดหลักทรัพย์ฯ

ในกรณีที่ผู้จองซื้อเลือกให้บริษัทฯ ดำเนินการตามข้อ 4.6.1 นี้ ชื่อของผู้จองซื้อจะต้องตรงกับชื่อเจ้าของบัญชีซื้อขายหลักทรัพย์ที่ผู้จองซื้อประสงค์จะฝากหุ้นสามัญเพิ่มทุนไว้ในบัญชีของบริษัทหลักทรัพย์ดังกล่าว มิฉะนั้นจะดำเนินการนำหุ้นเข้าบัญชีของบริษัทผู้ออกหลักทรัพย์ สมาชิกเลขที่ 600 แทน

4.6.2 ในกรณีที่ผู้จองซื้อประสงค์จะใช้บริการของศูนย์รับฝากหลักทรัพย์ (Scripless System) โดยผู้จองซื้อประสงค์ที่จะฝากหุ้นสามัญเพิ่มทุนในบัญชีของบริษัทผู้ออกหลักทรัพย์ สมาชิกเลขที่ 600 กรณีนี้บริษัทฯ คาดว่าจะดำเนินการนำหุ้นสามัญเพิ่มทุนที่ได้รับจัดสรรฝากไว้กับ “บริษัท ศูนย์รับฝากหลักทรัพย์ (ประเทศไทย) จำกัด” และศูนย์รับฝากหลักทรัพย์จะบันทึกยอดบัญชีจำนวนหุ้นสามัญเพิ่มทุน ตามจำนวนที่ผู้จองซื้อได้รับการจัดสรรไว้ในบัญชีของบริษัทผู้ออกหลักทรัพย์ สมาชิกเลขที่ 600 และออกหลักฐานการฝากให้แก่ผู้จองซื้อภายใน 10 วันทำการนับจากวันที่สิ้นสุดระยะเวลาการจองซื้อ ทั้งนี้ ระยะเวลาดังกล่าวข้างต้นขึ้นอยู่กับ การได้รับอนุญาตจากหน่วยงานราชการที่เกี่ยวข้องในเรื่องเกี่ยวกับการจดทะเบียนเพิ่มทุนชำระแล้วของบริษัทฯ หากผู้จองซื้อต้องการถอนหุ้นสามัญเพิ่มทุนออกจากบัญชีของบริษัทผู้ออกหลักทรัพย์ สมาชิกเลขที่ 600 ผู้จองซื้อสามารถติดต่อได้ที่ศูนย์รับฝากหลักทรัพย์ ซึ่งจะมีค่าธรรมเนียมการถอนหุ้นสามัญเพิ่มทุนตามอัตราที่ศูนย์รับฝากหลักทรัพย์กำหนด ในกรณีนี้ผู้จองซื้อหุ้นจะต้องกรอกข้อมูลในเอกสารประกอบการจองซื้อ ได้แก่ “แบบสอบถามเพื่อหาข้อบ่งชี้การเป็นบุคคลสหรัฐ (สำหรับบุคคลธรรมดาและนิติบุคคล) เฉพาะผู้ประสงค์นำหลักทรัพย์ฝากเข้าบัญชีผู้ออกหลักทรัพย์ (Issuer Account)” และ “แบบสอบถามสำหรับตรวจสอบสถานะ FATCA (FATCA STATUS) เฉพาะนิติบุคคล” (สิ่งที่ส่งมาด้วย 5) (สำหรับผู้ที่ประสงค์นำหลักทรัพย์ฝากเข้าบัญชีของบริษัทผู้ออกหลักทรัพย์ สมาชิกเลขที่ 600 (Issuer Account)) พร้อมลงนามรับรองความถูกต้องของข้อมูล และนำส่งให้บริษัทฯ พร้อมเอกสารจองซื้ออื่น ๆ

ทั้งนี้ หากผู้จองซื้อไม่ประสงค์จะกรอกหรือนำส่งแบบสอบถามสำหรับตรวจสอบสถานะ FATCA หรือกรอกข้อมูลไม่ครบถ้วน บริษัทฯ ขอสงวนสิทธิในการออกใบหุ้นในนามผู้จองซื้อตามรายละเอียดที่ระบุไว้ในข้อ 4.6.3 ทั้งนี้ การถอนหลักทรัพย์ที่ฝากไว้ในบัญชีของบริษัทผู้ออกหลักทรัพย์ สมาชิกเลขที่ 600 จะต้องใช้เวลาในการดำเนินการ ดังนั้น ผู้จองซื้อที่นำฝากในบัญชีดังกล่าว อาจไม่สามารถถอนหลักทรัพย์ได้ทันภายในวันที่หุ้นสามัญเพิ่มทุนของบริษัทฯ เริ่มซื้อขายในตลาดหลักทรัพย์ฯ

4.6.3 ในกรณีที่ผู้จองซื้อประสงค์จะขอรับใบหุ้น โดยให้ออกใบหุ้นในนามของผู้จองซื้อ บริษัทฯ โดยศูนย์รับฝากหลักทรัพย์จะส่งมอบใบหุ้นตามจำนวนที่ได้รับการจัดสรรให้แก่ผู้จองซื้อทางไปรษณีย์ลงทะเบียนตามชื่อและที่อยู่ที่อยู่ระบุไว้ในสมุดทะเบียนรายชื่อผู้ถือหุ้นสามัญที่ปรากฏ ณ วันกำหนดรายชื่อผู้ถือหุ้นที่มีสิทธิได้รับการเสนอขายหุ้นสามัญเพิ่มทุน ณ วันที่ 16 มีนาคม 2569 ภายใน 15 วันทำการ นับจากวันที่สิ้นสุดระยะเวลาการจองซื้อ ในกรณีนี้ ผู้จองซื้อที่ได้รับการจัดสรรจะไม่สามารถขายหุ้นสามัญเพิ่มทุนที่ได้รับการจัดสรรในตลาดหลักทรัพย์ฯ ได้ จนกว่าจะได้รับใบหุ้น ซึ่งอาจจะได้รับภายหลังจากที่หุ้นสามัญเพิ่มทุนของบริษัทฯ ได้เริ่มซื้อขายในตลาดหลักทรัพย์ฯ ทั้งนี้ หากผู้จองซื้อไม่ระบุเลือกกรณีใดกรณีหนึ่งในใบจองซื้อ หรือระบุรายละเอียดการส่งมอบหลักทรัพย์ไม่ชัดเจน บริษัทฯ ขอสงวนสิทธิในการออกใบหุ้น ตามข้อ 4.6.3 ให้แก่ผู้จองซื้อแทน

4.7 ข้อมูลสำคัญอื่น ๆ เกี่ยวกับการจองซื้อหุ้นสามัญเพิ่มทุน

- 4.7.1 ผู้ถือหุ้นที่จองซื้อหุ้นสามัญเพิ่มทุนจะได้รับหลักฐานการจองซื้อที่ลงชื่อรับจากเจ้าหน้าที่ของบริษัทฯ เพื่อเป็นหลักฐานในการรับจองซื้อหุ้น โดยการจองซื้อจะสมบูรณ์ก็ต่อเมื่อบริษัทฯ สามารถเรียกเก็บเงินค่าจองซื้อหุ้นสามัญเพิ่มทุนได้เป็นที่เรียบร้อย และผู้ถือหุ้นที่จองซื้อหุ้นสามัญเพิ่มทุนได้ส่งใบจองซื้อหุ้นสามัญเพิ่มทุน และเอกสารประกอบการจองซื้อที่กำหนดในหนังสือฉบับนี้ครบถ้วนและถูกต้องแล้ว
- 4.7.2 ผู้ถือหุ้นที่ยื่นความจำเป็นในการจองซื้อหุ้นสามัญเพิ่มทุนและได้ชำระเงินค่าหุ้นสามัญเพิ่มทุนแล้ว จะขอยกเลิกการจองซื้อและขอรับเงินคืนไม่ได้ เว้นแต่ได้รับความยินยอมเป็นลายลักษณ์อักษรจากบริษัทฯ
- 4.7.3 บริษัทฯ ขอสงวนสิทธิในการจัดสรรหุ้นสามัญเพิ่มทุนให้แก่ผู้ถือหุ้นที่มีชื่อปรากฏอยู่ในสมุดทะเบียนผู้ถือหุ้น ณ วันกำหนดรายชื่อผู้ถือหุ้นเท่านั้น
- 4.7.4 หากจำนวนหุ้นสามัญเพิ่มทุนที่ผู้ถือหุ้นระบุในใบจองซื้อหุ้นสามัญเพิ่มทุนไม่ตรงกับจำนวนเงินที่บริษัทฯ ได้รับชำระ บริษัทฯ ขอสงวนสิทธิที่จะถือตามจำนวนเงินที่ได้รับชำระจากการจองซื้อเป็นหลัก (หากจำนวนหุ้นที่ผู้ถือหุ้นระบุในใบจองซื้อสามัญเพิ่มทุนน้อยกว่าจำนวนเงินที่บริษัทฯ ได้รับชำระ บริษัทฯ ขอสงวนสิทธิที่จะใช้ดุลยพินิจในการจัดสรรหุ้นสามัญเพิ่มทุนให้แก่ผู้ถือหุ้นแต่ละรายตามที่บริษัทฯ เห็นสมควร) บริษัทฯ ขอสงวนสิทธิในการรับใบจองซื้อหุ้นสามัญเพิ่มทุนเฉพาะใบจองซื้อหุ้นสามัญเพิ่มทุนที่ได้มีการกรอกข้อมูลถูกต้องและครบถ้วนเท่านั้น
- 4.7.5 หากผู้ถือหุ้นที่จองซื้อหุ้นสามัญเพิ่มทุนไม่สามารถชำระเงินค่าจองซื้อหุ้น หรือบริษัทฯ ไม่สามารถเรียกเก็บเงินค่าจองซื้อได้ ไม่ว่าจะทั้งหมดหรือบางส่วน และไม่ว่ากรณีใด ๆ ก็ตาม ที่มีใช้ความผิดของบริษัทฯ ภายในกำหนดระยะเวลาการจองซื้อหุ้นสามัญเพิ่มทุนและการชำระเงินค่าหุ้นตามที่กำหนด หรือผู้ถือหุ้นที่จองซื้อกรอกข้อมูลในใบจองซื้อหุ้นสามัญเพิ่มทุนไม่ครบถ้วนหรือไม่ชัดเจน หรือจองซื้อด้วยวิธีการอื่นที่มีได้กำหนดไว้ในหนังสือแจ้งการจัดสรรหุ้นสามัญเพิ่มทุนของบริษัทฯ ฉบับนี้ บริษัทฯ จะถือว่าผู้ถือหุ้นรายนั้นสละสิทธิในการจองซื้อหุ้นสามัญเพิ่มทุนดังกล่าว และบริษัทฯ ขอสงวนสิทธิในการที่จะไม่จัดสรรหุ้นสามัญเพิ่มทุนให้แก่ผู้ถือหุ้นรายดังกล่าว ดังนั้น ในการชำระเงินค่าจองซื้อ ผู้ถือหุ้นควรตรวจสอบวิธีการชำระเงินค่าจองซื้อ และดำเนินการให้เป็นไปตามเงื่อนไขและวิธีการที่กำหนดให้ถูกต้องครบถ้วน
- 4.7.6 บริษัทฯ ขอสงวนสิทธิในการปรับเปลี่ยนรายละเอียดวิธีการชำระเงินค่าหุ้นสามัญเพิ่มทุน เงื่อนไขในการจองซื้อ หรือข้อมูลใด ๆ ที่เกี่ยวข้องกับวิธีการจองซื้อหุ้นสามัญเพิ่มทุน ตามความเหมาะสม ในกรณีที่เกิด

ปัญหา อุปสรรค หรือข้อจำกัดในการดำเนินงาน ทั้งนี้ เพื่อให้เกิดประโยชน์ต่อการจองซื้อหุ้นสามัญ
เพิ่มทุนของบริษัทฯ

5 วัตถุประสงค์ของการเพิ่มทุน และการใช้เงินทุนในส่วนที่เพิ่ม

5.1 การชำระเป็นค่าตอบแทนสำหรับการซื้อหุ้นสามัญของบริษัท พีวชั่น ซี จำกัด (“Fusion C”) ซึ่งประกอบธุรกิจการ
จัดทำโปรแกรมคอมพิวเตอร์ตามวัตถุประสงค์ของผู้ใช้ (ยกเว้นโปรแกรมเว็บเพจและเครือข่าย) โดยบริษัทจะเข้า
ลงทุนในหุ้นสามัญของ Fusion C จำนวน 10,000 หุ้น มูลค่าที่ตราไว้หุ้นละ 100 บาท คิดเป็นสัดส่วนร้อยละ 100
ของจำนวนหุ้นทั้งหมด จากผู้ขายซึ่งไม่เป็นบุคคลที่เกี่ยวข้องกันของบริษัท ในราคาซื้อขายรวมทั้งสิ้นไม่เกิน
10,000,000 บาท โดยคาดว่าจะธุรกรรมการซื้อขายหุ้นดังกล่าวจะแล้วเสร็จในวันที่ 17 เมษายน 2569 และ

5.2 จำนวนเงินส่วนที่เหลือทั้งหมด บริษัทจะใช้เพื่อเป็นเงินทุนหมุนเวียนของบริษัท

6 ประโยชน์ที่บริษัทจะพึงได้รับจากการเพิ่มทุน/จัดสรรหุ้นสามัญเพิ่มทุน

การเพิ่มทุนในครั้งนี้จะส่งผลให้บริษัทมีแหล่งรายได้และเงินทุนเพิ่มเติม เพื่อใช้ในการประกอบกิจการ อันเป็นการ
เสริมสร้างโครงสร้างเงินทุน และฐานะทางการเงินของบริษัทให้แข็งแกร่งขึ้น รวมทั้งเพิ่มประสิทธิภาพการดำเนินงานใน
ธุรกิจเดิมของบริษัท ตลอดจนการลงทุนในธุรกิจที่สามารถต่อยอดจากธุรกิจเดิมของบริษัทได้อย่างคล่องตัว อันจะช่วย
ส่งผลให้ผลประโยชน์ประกอบการของบริษัทมีแนวโน้มที่ดีขึ้นในอนาคต

7 นโยบายเงินปันผล และสิทธิในการรับเงินปันผลของหุ้นส่วนที่เพิ่มทุน

7.1 นโยบายเงินปันผล

บริษัทฯ มีนโยบายการจ่ายเงินปันผลให้แก่ผู้ถือหุ้นในอัตราไม่น้อยกว่าร้อยละ 40 ของกำไรสุทธิหลังหักภาษีเงินได้
นิติบุคคล สำหรับงบการเงินเฉพาะกิจการและหลังหักเงินสำรองต่าง ๆ ทุกประเภทตามที่กฎหมายและบริษัทได้
กำหนดไว้ (โดยมีเงื่อนไขเพิ่มเติม)

7.2 สิทธิของผู้ถือหุ้น

ผู้จองซื้อหุ้นสามัญเพิ่มทุนที่ออกและเสนอขายให้แก่ผู้ถือหุ้นเดิมตามสัดส่วนการถือหุ้น (Rights Offering) ในครั้งนี้จะมี
สิทธิได้รับเงินปันผลจากผลการดำเนินงานของบริษัทตามนโยบายการจ่ายเงินปันผลของบริษัทนับตั้งแต่วันที่มียารชื่อ
ปรากฏในทะเบียนผู้ถือหุ้นของบริษัทที่ได้ยื่นจดทะเบียนต่อกระทรวงพาณิชย์

7.3 อื่น ๆ

- ไม่มี -

8 รายละเอียดอื่นใดที่จำเป็นสำหรับใช้ประกอบการตัดสินใจลงทุนในหุ้นของบริษัทจดทะเบียน

8.1 ผลกระทบต่อราคาหุ้น (Price Dilution)

ภายหลังการออกเสนอขายและจัดสรรหุ้นสามัญเพิ่มทุนที่เสนอขายให้แก่ผู้ถือหุ้นตามสัดส่วนการถือหุ้น (Rights Offering)
ผลกระทบต่อราคาหุ้นของบริษัทจะขึ้นอยู่กับปริมาณการใช้สิทธิซื้อหุ้นเพิ่มทุนของผู้ถือหุ้นเดิมแต่ละราย หากผู้ถือหุ้นเดิม
ทุกรายไม่ใช้สิทธิซื้อหุ้นเพิ่มทุนเลย จะไม่มีผลกระทบต่อราคาหุ้นของบริษัท โดยในกรณีที่ผู้ถือหุ้นเลือกที่จะไม่ใช้สิทธิจอง
ซื้อหุ้นสามัญตามสิทธิที่ตนมีอยู่เลย และผู้ถือหุ้นรายอื่นใช้สิทธิจองซื้อหุ้นสามัญเพิ่มทุนตามสิทธิที่มีอยู่ และ/หรือจองซื้อ
หุ้นสามัญเพิ่มทุนเกินกว่าสิทธิ (Oversubscription) จนมีการจองซื้อหุ้นสามัญเพิ่มทุนครบทั้งจำนวน มีผลกระทบต่อราคา
ของหุ้น (Price Dilution) ประมาณร้อยละ 7.51 โดยสามารถคำนวณได้ดังนี้

$$= \frac{\text{ราคาตลาดก่อนเสนอขาย} - \text{ราคาตลาดหลังเสนอขาย}}{\text{ราคาตลาดก่อนเสนอขาย}}$$

$$= \frac{0.7408 - 0.6852}{0.7408}$$

$$= \text{ร้อยละ 7.51}$$

ราคาตลาดก่อนเสนอขาย:

ราคาถัวเฉลี่ยถ่วงน้ำหนักของหุ้นสามัญในตลาดหลักทรัพย์ 15 วันทำการติดต่อกันก่อนวันประชุมคณะกรรมการบริษัท ในวันที่ 6 กุมภาพันธ์ 2569 ถึงวันที่ 26 กุมภาพันธ์ 2569 ซึ่งเท่ากับหุ้นละ 0.7408 บาท

ราคาตลาดหลังการเสนอขาย:

$$= \frac{(\text{ราคาตลาดก่อนเสนอขาย} \times \text{จำนวนหุ้นที่ชำระแล้ว}) + (\text{ราคาเสนอขาย} \times \text{จำนวนหุ้นที่เสนอขาย})}{\text{จำนวนหุ้นที่ชำระแล้ว} + \text{จำนวนหุ้นที่เสนอขาย}}$$

$$= \frac{(0.7408 \times 485,000,000) + (0.50 \times 145,500,000)}{485,000,000 + 145,500,000}$$

$$= 0.6852 \text{ บาทต่อหุ้น}$$

8.2 ผลกระทบต่อส่วนแบ่งกำไรของผู้ถือหุ้น (Earn per Share Dilution หรือ EPS Dilution)

เนื่องจากบริษัทมีผลการดำเนินงานขาดทุนสุทธิในงวด 12 เดือนล่าสุด จึงไม่สามารถคำนวณผลกระทบต่อส่วนแบ่งกำไรต่อหุ้น

8.3 ผลกระทบต่อสิทธิในการออกเสียง (Control Dilution)

ภายหลังการออกเสนอขายและจัดสรรหุ้นสามัญเพิ่มทุนของบริษัทให้แก่ผู้ถือหุ้นเดิม ตามสัดส่วนการถือหุ้น (Rights Offering) ในกรณีที่ผู้ถือหุ้นเดิมทุกรายใช้สิทธิจองซื้อหุ้นเพิ่มทุนตามสิทธิที่มีอยู่ครบทั้งจำนวนจะไม่เกิดผลกระทบต่อสิทธิการออกเสียงของผู้ถือหุ้นของบริษัท (Control Dilution) และในกรณีที่ผู้ถือหุ้นเดิมทุกรายไม่ใช้สิทธิซื้อหุ้นเพิ่มทุนเลย บริษัทอาจเสนอขายหุ้นส่วนที่เหลือดังกล่าวในคราวเดียวกันหรือต่างคราวกันให้แก่ผู้ถือหุ้นเดิมของบริษัทตามสัดส่วนการถือหุ้นอีก โดยมีรายละเอียดตามเดิมที่ได้รับอนุมัติจากที่ประชุมผู้ถือหุ้นต่อไป และ/หรือบริษัทจะดำเนินการลดทุนจดทะเบียนของบริษัท โดยการตัดหุ้นสามัญเพิ่มทุนส่วนที่เหลือจากการเสนอขายซึ่งทำให้จำนวนหุ้นที่ชำระแล้วไม่เปลี่ยนแปลง และไม่เกิดผลกระทบต่อสิทธิในการออกเสียงของผู้ถือหุ้นของบริษัท (Control Dilution)

อย่างไรก็ดี ในกรณีที่ผู้ถือหุ้นเลือกที่จะไม่ใช้สิทธิจองซื้อหุ้นสามัญเพิ่มทุนตามสิทธิที่ตนมีอยู่เลย และผู้ถือหุ้นอื่นใช้สิทธิจองซื้อหุ้นสามัญเพิ่มทุนตามสิทธิที่มีอยู่ และ/หรือจองซื้อหุ้นสามัญเพิ่มทุนเกินกว่าสิทธิ (Oversubscription) จนมีการจองซื้อหุ้นสามัญเพิ่มทุนครบทั้งจำนวน จะเกิดผลกระทบต่อสิทธิการออกเสียงของผู้ถือหุ้นเดิมของบริษัท (Control Dilution) โดยผู้ถือหุ้นเดิมจะมีสิทธิการออกเสียงลดลงประมาณร้อยละ 23.08 โดยสามารถคำนวณได้ดังนี้

$$\begin{aligned}
&= \frac{\text{จำนวนสิทธิออกเสียงของผู้ถือหุ้นใหม่}}{\text{จำนวนหุ้นที่ชำระแล้ว} + \text{จำนวนสิทธิออกเสียงของผู้ถือหุ้นใหม่}} \\
&= \frac{145,500,000}{485,000,000 + 145,500,000} \\
&= \text{ร้อยละ 23.08}
\end{aligned}$$

ส่วนที่ 2 : ข้อมูลเบื้องต้นของบริษัท

1. ชื่อและสถานที่ตั้งของบริษัทจดทะเบียน

| | | |
|----------------------|---|--|
| ชื่อบริษัท | : | บริษัท ออร์จิน โกลบอล เอ็มไพร์ จำกัด (มหาชน) (“บริษัทฯ” หรือ “EMPIRE”) |
| ประเภทธุรกิจ | : | จำหน่ายอุปกรณ์ระบบปรับอากาศและรับเหมาติดตั้งระบบวิศวกรรมประกอบอาคาร |
| เลขที่นิติบุคคล | : | 0107565000204 |
| ที่ตั้งบริษัท | : | เลขที่ 89 อาคาร เอไอเอ แคปปิตอล เซ็นเตอร์ ชั้น 9 ห้อง 901 ถนนรัชดาภิเษก แขวงดินแดง เขตดินแดง กรุงเทพมหานคร 10400 |
| ทุนจดทะเบียน | : | 363,750,000 บาท แบ่งออกเป็นหุ้นสามัญจำนวน 727,500,000 หุ้น มูลค่าหุ้นที่ตราไว้หุ้นละ 0.50 บาท |
| ทุนที่ออกและชำระแล้ว | : | 242,500,000 บาท แบ่งออกเป็นหุ้นสามัญจำนวน 485,000,000 หุ้น มูลค่าหุ้นที่ตราไว้หุ้นละ 0.50 บาท |
| เว็บไซต์ | : | http://www.orgempire.com/ |

2. ประเภทกิจการและลักษณะการประกอบธุรกิจหลักในปัจจุบัน

2.1 ลักษณะการประกอบธุรกิจ

บริษัทฯ แบ่งธุรกิจหลักออกเป็น 3 หน่วยธุรกิจ อันได้แก่

- 1) ธุรกิจจัดจำหน่ายและรับเหมาติดตั้งงานระบบวิศวกรรมประกอบอาคารซึ่งมาขายไปและการให้บริการที่เกี่ยวข้องเนื่องกัน
- 2) ธุรกิจนวัตกรรมสุขภาพและความงาม (Wellness & Health) โดยรับจ้างผลิตอาหารเสริม และจำหน่ายอาหารเสริม ภายใต้กลุ่มบริษัท DRJ ซึ่งประกอบด้วย (1) บริษัท ดีเอกเตอร์ เจล จำกัด (2) บริษัท ออกานิกส์ อินโนเวชั่นส์ จำกัด และ (3) บริษัท ออกานิกส์ กรีนส์ ฟาร์ม จำกัด (เรียกรวมทั้งหมดว่า “กลุ่มบริษัท DRJ”)
- 3) ธุรกิจเทคโนโลยีสารสนเทศ โดยให้บริการที่ปรึกษา ออกแบบ และติดตั้งระบบเทคโนโลยีสารสนเทศที่ครอบคลุมความต้องการขององค์กรในยุคดิจิทัล ภายใต้บริษัท เทคโนโลยี อินเทลลิเจนซ์ จำกัด (“TI”)

2.2 โครงสร้างรายได้

โครงสร้างรายได้จำแนกตามประเภทธุรกิจตั้งแต่ปี 2566-2568 มีดังต่อไปนี้

| รายได้แยกตามประเภทธุรกิจ | ปี 2566 | | ปี 2567 | | ปี 2568 | |
|--|---------|--------|---------|--------|---------|--------|
| | ล้านบาท | ร้อยละ | ล้านบาท | ร้อยละ | ล้านบาท | ร้อยละ |
| รายได้จากการก่อสร้างและการบริการ | 435.44 | 63.13 | 286.48 | 62.96 | 105.52 | 14.83 |
| รายได้จากผลิตภัณฑ์ด้านไอที | - | - | - | - | 35.75 | 5.02 |
| รายได้จากอาหารเสริม | - | - | - | - | 544.70 | 76.54 |
| รายได้จากการขายสินค้า (อุปกรณ์ปรับอากาศและเครื่องใช้ไฟฟ้า) | 245.75 | 35.60 | 166.56 | 36.61 | 24.72 | 3.48 |
| รวมรายได้จากการก่อสร้างและการบริการ และรายได้จากการขาย | 681.49 | 98.73 | 453.04 | 99.57 | 710.69 | 99.87 |
| รายได้อื่น ^{1/} | 8.78 | 1.27 | 1.95 | 0.43 | 0.92 | 0.13 |
| รายได้รวม | 690.27 | 100.00 | 454.99 | 100.00 | 711.61 | 100.00 |

หมายเหตุ: 1 /รายได้อื่น ส่วนใหญ่ประกอบด้วย รายได้จากการขายสินทรัพย์และดอกเบี้ยรับ

2.3 ลักษณะของผลิตภัณฑ์และบริการ

2.3.1 ลักษณะของผลิตภัณฑ์และบริการของธุรกิจจัดจำหน่ายและรับเหมาติดตั้งงานระบบวิศวกรรมประกอบอาคารซื้อมาขายไปและการให้บริการที่เกี่ยวข้องกัน

- 1) การนำเข้าและจัดจำหน่ายผลิตภัณฑ์ประเภทอุปกรณ์ปรับอากาศและระบายอากาศ (HVAC – Heating, Ventilation, and Air-conditioning system)

บริษัทฯ เป็นผู้นำเข้าและตัวแทนจัดจำหน่ายผลิตภัณฑ์ประเภทอุปกรณ์ปรับอากาศและระบายอากาศแบรนด์มาตรฐานสากลชั้นนำจากต่างประเทศ ซึ่งประกอบด้วย

| ยี่ห้อ | อุปกรณ์ |
|---|---|
|  | อุปกรณ์ HVAC แบรินด์ TROX |
| | Air Diffusers |
| | Air - Water Systems |
| | External Louvers - Louvre Blades |
| | Sound Attenuators |
| | Fire and Smoke Protection |
| | Control Units |
| | Central Air Handling Units |
| |  |
| |  |
|  | |

| ยี่ห้อ | อุปกรณ์ |
|--------|---------|
|--------|---------|

| | |
|--|--|
| อุปกรณ์ HVAC แบนด์ KRUGER  | Fans for Ventilation and Airconditioning Roof Extract Fans Smoke Extract Fans Filter Fan Units Industrial and Process Fans |
|--|--|

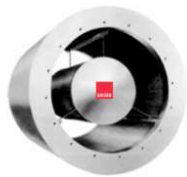

| ยี่ห้อ | อุปกรณ์ |
|--------|---------|
|--------|---------|

| | |
|--|-------------------------|
| ตัวกรอง / ใสกรอง ระบบปรับ อากาศ แบนด์ AAF | Air Filtration Products |
|--|-------------------------|



| ยี่ห้อ | อุปกรณ์ |
|--------|---------|
|--------|---------|

| | |
|-----------------------|--|
| ระบบ HVAC แบนด์ TRANE | Unitary Chiller Air Handling Units |
|-----------------------|--|



| ยี่ห้อ | อุปกรณ์ |
|---|--|
| ระบบ HVAC แบนด์ JOHNSON CONTROL | Unitary Chiller Air Handling Units |
|  |  |

| ยี่ห้อ | อุปกรณ์ |
|--|--|
| ระบบ HVAC แบนด์ HAIER | Unitary Chiller Air Handling Units |
|  |  |
|  |  |
| |  |

2) การจัดจำหน่ายผลิตภัณฑ์ประเภทเครื่องใช้ไฟฟ้าขนาดเล็ก (Household electrical appliances)

บริษัทฯ เป็นตัวแทนจัดจำหน่ายผลิตภัณฑ์ประเภทเครื่องใช้ไฟฟ้าขนาดเล็กมาตรฐานสากลชั้นนำจากต่างประเทศ ซึ่งประกอบด้วย

| ยี่ห้อ | อุปกรณ์ |
|---|---|
| เครื่องใช้ไฟฟ้า แบนด์ HAIER | Refrigerator Washing Machine Television Water heater Microwave |
|  |  |
| |  |
| |  |
| |  |
| |  |

3) การให้บริการผลิตและจำหน่ายพลังงานไอน้ำ (Steam energy production and distribution services)

บริษัทฯ ให้บริการในการผลิตและจำหน่ายพลังงานไอน้ำ ซึ่งเริ่มตั้งแต่การศึกษาภาพรวม งบประมาณ ประเมิน ความคุ้มค่าและผลกระทบทางสิ่งแวดล้อม ออกแบบและจัดหาหม้อต้มไอน้ำ (Boiler) และเชื้อเพลิง ให้ คำปรึกษาจนถึงขั้นตอนการติดตั้งและดำเนินการผลิตไอน้ำส่งผ่านระบบท่อเพื่อจำหน่ายแก่ลูกค้าโดยมีการทำ สัญญาระยะกลาง ถึงระยะยาว

4) การให้บริการงานรับเหมาติดตั้งงานระบบวิศวกรรมประกอบอาคารและงานที่เกี่ยวข้อง

4.1 การให้บริการงานรับเหมาติดตั้งงานระบบปรับอากาศและควบคุมสภาพแวดล้อมภายใน (HVAC – Heating, Ventilation, and Air-conditioning system)

บริษัทฯ สามารถให้บริการรับเหมาติดตั้งงานระบบปรับอากาศและควบคุมสภาพแวดล้อมภายใน ซึ่งเริ่มตั้งแต่การจัดหาวัสดุอุปกรณ์ ออกแบบและให้คำปรึกษา จนถึงขั้นตอนการติดตั้งระบบปรับอากาศ และควบคุมสภาพแวดล้อมภายใน ซึ่งประกอบด้วย

- ระบบปรับอากาศขนาดใหญ่ แบบใช้ระบบเครื่องทำน้ำเย็น (Chiller) สำหรับอาคารขนาดใหญ่ เช่น ห้างสรรพสินค้า อาคารสำนักงานขนาดใหญ่
- ระบบปรับอากาศแบบแยกส่วน (Split type) ได้แก่ ระบบปรับอากาศสำหรับอาคารที่มีพื้นที่ขนาดเล็ก เช่น อาคารพักอาศัย และคอนโดมิเนียม
- ระบบปรับอากาศแบบปรับน้ำยาแปรผัน (VRF) ได้แก่ ระบบปรับอากาศสำหรับอาคารที่มีพื้นที่ขนาดปานกลางที่ต้องการระบบปรับอากาศที่มีประสิทธิภาพและประหยัดพลังงาน
- ระบบปรับอากาศแบบควบคุมอุณหภูมิและความชื้นแม่นยำสูง (CRAC) ได้แก่ ระบบปรับอากาศในบริเวณที่มีอุปกรณ์ที่ต้องการการควบคุมอุณหภูมิหรือความชื้น เช่น ศูนย์คอมพิวเตอร์ (Data Center)
- ระบบท่อจ่ายลมเย็น (Air Duct)
- ระบบระบายอากาศ
- ระบบอัดอากาศและระบบระบายควันไฟที่ใช้ในอาคารสูง เพื่อความปลอดภัยในการอพยพคนออกจากอาคารกรณีที่เกิดไฟไหม้

ตัวอย่างผลงานการให้บริการติดตั้งงานระบบปรับอากาศและควบคุมสภาพแวดล้อมภายใน



งานติดตั้งปรับอากาศขนาดใหญ่ (Chiller)



งานติดตั้งหอผึ่งเย็น (Cooling Tower)



งานติดตั้งท่อและช่องส่งลมเย็น
(Piping and Ducting)



งานติดตั้งเครื่องส่งลมขนาดเล็ก

4.2 การให้บริการงานรับเหมาติดตั้งงานฉนวนกันเสียง (Soundproof system)

บริษัทฯ สามารถให้บริการรับเหมาติดตั้งงานฉนวนกันเสียง ซึ่งเริ่มตั้งแต่การจัดหาวัสดุอุปกรณ์ ออกแบบและให้คำปรึกษา จนถึงขั้นตอนการติดตั้งงานฉนวนกันเสียง ซึ่งประกอบด้วย

- ผนังตกแต่งดูดซับเสียง เป็นแผ่นบุผนังสำเร็จรูป ช่วยลดเสียงก้องหรือดูดซับเสียง
- แผ่นอะคูสติคเพื่อการป้องกันเสียงแบบแผ่นแข็งสีเทาหุ้มรอบด้านด้วยวัสดุกันความชื้น
- ฝ้าดูดซับเสียงและกันความร้อนได้ดี ติดตั้งง่ายกับโครงฝ้าทีบาร์ เหมาะสำหรับสำนักงาน ห้องประชุม ศูนย์การค้า
- แผ่นฝ้าเพดานสำเร็จรูป ช่วยลดเสียงสะท้อนและดูดซับเสียง ใช้งานกับระบบโครงคร่าวแขวนได้ สำหรับสำนักงาน

ตัวอย่างผลงานการให้บริการติดตั้งงานรับเหมาติดตั้งงานฉนวนกันเสียง



งานติดตั้งระบบห้องกันเสียง

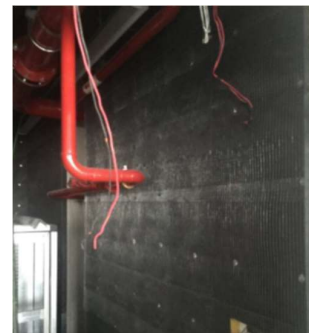

งานติดตั้งระบบห้องกันเสียง

4.3 การให้บริการรับเหมาติดตั้งงานระบบสุขาภิบาล และระบบป้องกันอัคคีภัย (Sanitary & Fire Protection system)

การให้บริการติดตั้งงานระบบสุขาภิบาล และระบบป้องกันอัคคีภัยของบริษัทฯ ครอบคลุมตั้งแต่การจัดหาวัสดุอุปกรณ์ ให้คำปรึกษา ออกแบบ วางระบบ และติดตั้ง ซึ่งประกอบด้วย

- งานระบบประปา ได้แก่ งานติดตั้งถังเก็บน้ำแบบสำเร็จรูปหรือถังคอนกรีต บิ๊มน้ำ ท่อและวาล์วน้ำ เพื่อสูบน้ำไปยังผู้ใช้งานในส่วนต่างๆของอาคาร เช่น ห้องน้ำ ห้องครัว อุปกรณ์เครื่องจักรต่างๆ
- งานระบบบำบัดน้ำเสีย ได้แก่ งานติดตั้งถังบำบัดน้ำเสียสำเร็จรูป ถังคอนกรีต บิ๊มน้ำเสีย ท่อและวาล์วน้ำเพื่อลำเลียงน้ำเสียจากการใช้งานมาทำการบำบัดก่อนปล่อยออกสู่พื้นที่สาธารณะโดยให้มีค่าตามมาตรฐานที่กฎหมายกำหนด
- งานระบบระบายน้ำ ได้แก่ ระบบระบายน้ำฝนของอาคารหรือพื้นที่ภายในโครงการ ระบบป้องกันน้ำท่วม
- งานระบบดับเพลิง ได้แก่ ระบบดับเพลิงด้วยน้ำแบบท่อแห้งหรือท่อเปียก การติดตั้งบิ๊มน้ำดับเพลิง (Fire Pump) ที่ใช้เครื่องยนต์แบบใช้ไฟฟ้าหรือน้ำมัน ท่อและวาล์วน้ำ หัวกระจายน้ำ ตู้เก็บสายดับเพลิง และถังดับเพลิง
- งานระบบสารสะอาดดับเพลิง ได้แก่ ระบบดับเพลิงที่ใช้สารดับเพลิงชนิดพิเศษ เพื่อใช้ในพื้นที่ที่ต้องการความปลอดภัยสูงเพื่อป้องกันความเสียหายต่ออุปกรณ์หรือบุคคล เช่น FM-200, CO2, IG-100, NOVEC, Water-Mist
- ระบบก๊าซปิโตรเลียมเหลว (LPG) ได้แก่ งานติดตั้งสถานีจ่ายก๊าซหุงต้ม LPG เพื่อใช้ภายในอาคาร
- ระบบอัดอากาศ ได้แก่ ระบบจ่ายแรงดันลม (Air Compressor) เพื่อใช้กับเครื่องมือเครื่องจักรในงานอุตสาหกรรม

ตัวอย่างผลงานการให้บริการรับเหมาติดตั้งงานระบบสุขาภิบาล และระบบป้องกันอัคคีภัย



งานติดตั้งระบบท่อน้ำประปาในอาคาร



งานติดตั้งระบบบิ๊มน้ำ (Pumping)



งานติดตั้งตู้ควบคุมระบบบิ๊มน้ำ



งานติดตั้งระบบระบายน้ำเสีย

4.4 การให้บริการรับเหมาติดตั้งงานระบบไฟฟ้าและการสื่อสาร (Electrical & Communication System)

บริษัทฯ สามารถให้บริการรับเหมาติดตั้งงานระบบไฟฟ้าและการสื่อสาร ซึ่งเริ่มตั้งแต่การจัดหาวัสดุ อุปกรณ์ ออกแบบและให้คำปรึกษา จนถึงขั้นตอนการติดตั้งอุปกรณ์ไฟฟ้าและสื่อสารซึ่งประกอบไปด้วย

- งานระบบไฟฟ้าแรงสูง ได้แก่ งานขยายเขตบักเสาพาดสายแรงสูง (Overhead HV) งานติดตั้งสายไฟฟ้าใต้ดิน (Underground HV) ขนาดแรงดันตั้งแต่ 12 – 33 กิโลโวลต์, งานติดตั้งหม้อแปลงไฟฟ้าและอุปกรณ์ป้องกัน เพื่อปรับแรงดันไฟฟ้าจากการไฟฟ้านครหลวงหรือการไฟฟ้าส่วนภูมิภาค ให้เป็นแรงดันต่ำสำหรับใช้ภายในอาคาร
- งานระบบไฟฟ้าแรงต่ำ ได้แก่ งานติดตั้งแผงไฟฟ้าแรงต่ำ (Main Distribution Board & Distribution Board) เพื่อจ่ายกระแสไฟฟ้าขนาด 400/230 โวลต์ สำหรับระบบไฟฟ้าแสงสว่าง ใต้อาคาร และระบบไฟฟ้ากำลังเพื่อใช้งานกับอุปกรณ์ต่างๆ
- งานระบบไฟฟ้าสำรอง ได้แก่ งานติดตั้งเครื่องกำเนิดไฟฟ้าสำหรับการทำงานแบบต่อเนื่อง (Continuous) หรือชั่วคราว (Standby), งานติดตั้งเครื่องสำรองไฟฉุกเฉิน (UPS) ขนาดใหญ่สำหรับอาคารที่ต้องการเสถียรภาพทางไฟฟ้าหรือมีอุปกรณ์ที่มีความจำเป็นหรือจำเป็นต้องใช้งานต่อเนื่องตลอดเวลา เช่น โรงพยาบาล ศูนย์คอมพิวเตอร์
- งานระบบโทรศัพท์ ได้แก่ งานติดตั้งตู้สาขาโทรศัพท์ (PABX) ตู้แผงกระจายสัญญาณ สายสัญญาณ และเต้ารับโทรศัพท์
- งานระบบเครือข่ายคอมพิวเตอร์ ได้แก่ งานติดตั้งสายสัญญาณคอมพิวเตอร์ UTP, Fiber Optic อุปกรณ์กระจายสัญญาณ การทดสอบสายสัญญาณ
- งานระบบสัญญาณเตือนอัคคีภัย ได้แก่ ระบบตรวจจับสัญญาณเพลิงไหม้ด้วยอุปกรณ์ตรวจจับความร้อนและควันไฟแบบ Conventional หรือ Addressable ระบบตรวจจับเพลิงไหม้แบบความไวสูง (HSSD-High Sensitivity Smoke Detector)
- งานระบบเสียงประกาศ ได้แก่ งานติดตั้งอุปกรณ์ระบบเสียงสำหรับพื้นที่ส่วนกลางของอาคาร เช่น บริเวณทางเดิน ห้องโถง เพื่อใช้ในการประกาศหรือแจ้งเหตุ
- งานระบบภาพและเสียง ได้แก่ งานติดตั้งอุปกรณ์ระบบภาพและเสียงสำหรับห้องประชุม ห้องอบรม สัมมนา
- งานระบบโทรทัศน์วงจรปิด ได้แก่ งานติดตั้งกล้องโทรทัศน์วงจรปิด ระบบบันทึกภาพ เพื่อใช้ในการรักษาความปลอดภัย หรือเพื่อการสอดส่องดูแลเหตุการณ์ภายในพื้นที่
- งานระบบสัญญาณโทรทัศน์ ได้แก่ การติดตั้งระบบกระจายสัญญาณโทรทัศน์ โดยรับสัญญาณจากเสาอากาศโทรทัศน์ ดาวเทียม หรือสัญญาณอินเทอร์เน็ต
- งานระบบควบคุมการเข้าออก ได้แก่ ระบบควบคุมการเข้าออกของประตู ไม้กั้น ลิฟต์ ระบบสมาร์ตการ์ด
- งานระบบสัญญาณกันขโมย ได้แก่ ระบบสัญญาณกันขโมยตรวจจับความเคลื่อนไหว

- งานระบบจัดการและควบคุมอาคารอัตโนมัติ ได้แก่ ระบบควบคุมจากศูนย์กลางในการควบคุมระบบการทำงานของระบบต่างๆ เช่นระบบควบคุมการเปิดปิดไฟฟ้าแสงสว่าง ควบคุมระบบปรับอากาศและระบายอากาศ ควบคุมการทำงานของระบบสูบน้ำและระบบควบคุมการใช้พลังงานไฟฟ้าของอาคาร

ตัวอย่างผลงานการให้บริการงานรับเหมาติดตั้งงานระบบไฟฟ้าและการสื่อสาร



งานติดตั้งระบบตู้ไฟฟ้าแรงดันต่ำ (400โวลท์)



งานติดตั้งตู้ไฟฟ้าคอนโทรล

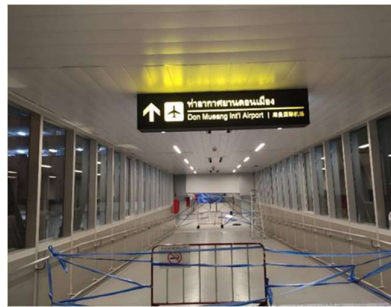

งานติดตั้งป้ายไฟบอกทาง

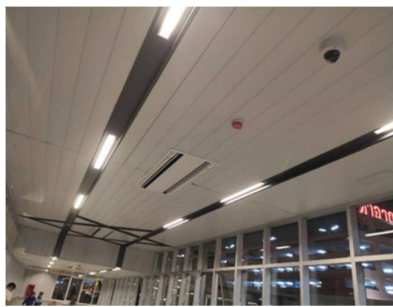

งานติดตั้งระบบแสงสว่าง

ตัวอย่างโครงการที่บริษัทฯ ให้บริการ

โรงงาน SAKURA



ศูนย์ราชการ โซน C

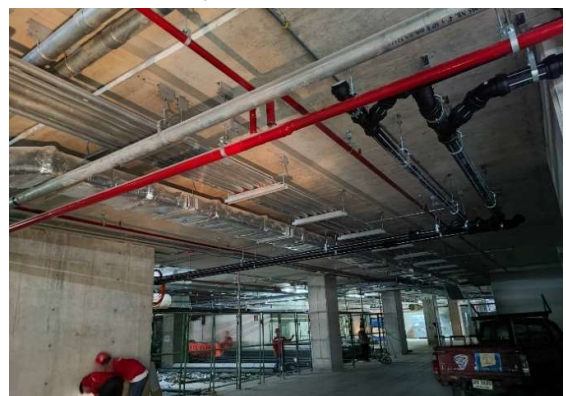

สถานีไฟฟ้ารัตนบุรี



โครงการก่อสร้างงานระบบประกอบอาคาร TUM 3.2



JLK Tower

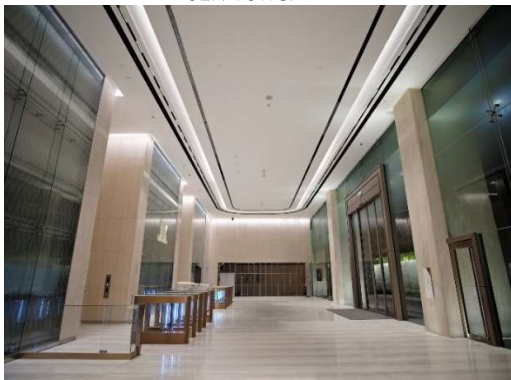

อาคารสำนักงาน2 ทอท.



2.3.2 ลักษณะของผลิตภัณฑ์และบริการของธุรกิจนวัตกรรมสุขภาพและความงาม (Wellness & Health)

1) ผลิตภัณฑ์เสริมอาหารเพื่อสุขภาพและความงาม (Nutraceuticals)



ชื่อผลิตภัณฑ์ : Dr.Jel LF (Leanfast & Longevityfit)

จุดเด่นและสรรพคุณหลัก : ผลิตภัณฑ์คุมหิวและช่วยระบบเผาผลาญ เป็นสินค้า Flagship ที่มี "ดีเจฟุด" เป็นพรีเซนเตอร์ มียอดขายสูงสุดในแพลตฟอร์มออนไลน์

จุดขายหลัก : กลไกคุมหิวแบบธรรมชาติ 100% (Natural Appetite Suppressant) โดยไม่ต้องใช้สารอันตราย เน้นการปรับสมดุลการเผาผลาญในระยะยาว



ชื่อผลิตภัณฑ์ : Dr.U Shizen

จุดเด่นและสรรพคุณหลัก : อาหารเสริมสูตรสมุนไพรญี่ปุ่น เน้นดูแลสุขภาพของโดยรวม ปรับสมดุลร่างกาย และเสริมภูมิคุ้มกัน

จุดขายหลัก : ศาสตร์ญี่ปุ่นผสมผสานนวัตกรรมไทย" เน้นการฟื้นฟูระดับเซลล์ด้วยสารสกัดธรรมชาติระดับพรีเมียม (Immune Booster) เหมาะสำหรับกลุ่ม Silver Age และผู้ที่ต้องการฟื้นฟูร่างกายหลังป่วย



ชื่อผลิตภัณฑ์ : Dr.X HULX

จุดเด่นและสรรพคุณหลัก : ผลิตภัณฑ์เสริมอาหารสำหรับผู้ชาย เน้นการบำรุงสมรรถภาพและการดูแลสุขภาพของคุณผู้ชายโดยเฉพาะ

จุดขายหลัก : ผลิตภัณฑ์เสริมอาหารสำหรับผู้ชายที่เน้น "ความปลอดภัยและความยั่งยืน" (Sustainable Performance) ไม่ใช่แค่ยาเฉพาะกิจ แต่ช่วยบำรุงสุขภาพหลอดเลือดและฮอร์โมนเพศชายในระยะยาว



ชื่อผลิตภัณฑ์ : Dr.E (Vision Care)

จุดเด่นและสรรพคุณหลัก : ผลิตภัณฑ์ดูแลสุขภาพสายตา ใช้นวัตกรรม Cell Synapse ช่วยลดอาการตาแห้ง และเพิ่มประสิทธิภาพการมองเห็น

จุดขายหลัก : ใช้เทคโนโลยี Cell Synapse เพื่อช่วยให้สารสกัดซึมเข้าสู่เซลล์ดวงตาได้รวดเร็วและตรงจุด ตอบโจทย์สังคมก้มหน้า (Digital Lifestyle) ที่มีปัญหาตาแห้งและล้าจากการใช้หน้าจอ



ชื่อผลิตภัณฑ์ : Dr.JEL Dual Softgel

จุดเด่นและสรรพคุณหลัก : ผลิตภัณฑ์ดูแลสุขภาพทางเดินอาหาร เช่น กรดไหลย้อน และโรคกระเพาะอาหาร

จุดขายหลัก : นวัตกรรมเม็ดซอฟต์เจล 2 ชั้นที่ช่วยดูแลกระเพาะอาหารและลำไส้พร้อมกัน (Dual Action) ลดอาการกรดไหลย้อนแบบเห็นผลชัดเจน เป็นสินค้ากลุ่ม Problem-Solving ที่มีอัตราการซื้อซ้ำสูงมาก



ชื่อผลิตภัณฑ์ : Dr.JEL TF (Matcha & Peach Tea)

จุดเด่นและสรรพคุณหลัก : ชาสมุนไพรนวัตกรรมใหม่ (ชา MATCHA & PEACH) มักใช้ทานคู่กับ LF เพื่อช่วยเร่งการลดสัดส่วนและขับโซเดียม

จุดขายหลัก : เครื่องลดโซเดียมและดีท็อกซ์ (Sodium Flush) รสชาติอร่อย ทานง่ายเหมือนเครื่องดื่มไลฟ์สไตล์ แต่มีสรรพคุณทางเภสัชกรรมในการลดอาการบวม



ชื่อผลิตภัณฑ์ : Dr.Y (Feona)

จุดเด่นและสรรพคุณหลัก : อาหารเสริมสำหรับผู้หญิง ดูแลเรื่องสมดุลฮอร์โมน ผิวพรรณ และสุขภาพภายในของผู้หญิง

จุดขายหลัก : เน้นการปรับสมดุลฮอร์โมนเอสโตรเจนธรรมชาติ (Phytoestrogen) ช่วยเรื่องผิวพรรณและสุขภาพภายในของผู้หญิง โดยเฉพาะกลุ่มวัยทองหรือผู้ที่มีปัญหาประจำเดือน

2) ผลิตภัณฑ์ดูแลส่วนบุคคลและเวชสำอาง



ชื่อผลิตภัณฑ์ : Dr.H (Hair Tonic Spray)

จุดเด่นและสรรพคุณหลัก : ผลิตภัณฑ์ป้องกันผมร่วงที่ได้รับรางวัลนวัตกรรมระดับโลก สร้างความเชื่อมั่นในตราสินค้าอย่างสูง

จุดขายหลัก : "รางวัลนวัตกรรมระดับโลก" เป็นจุดขายที่แข็งแกร่งที่สุด (Euroinvent Gold Medal) ช่วยกระตุ้นรากผมให้เกิดใหม่ด้วยสารสกัดเข้มข้น ผลลัพธ์เทียบเท่าการใช้ยาเคมีแต่ไม่มีผลข้างเคียง



ชื่อผลิตภัณฑ์ : Honey Moon Cleansing

จุดเด่นและสรรพคุณหลัก : ผลิตภัณฑ์ทำความสะอาดผิวหน้าสูตรอ่อนโยน จุดเด่นเรื่องสารสกัดจากธรรมชาติ

จุดขายหลัก : 3-in-1 Cleanser (ล้างหน้า + ล้างเครื่องสำอาง + บำรุง) ด้วยสารสกัดน้ำผึ้งจากแหล่งธรรมชาติชั้นดี อ่อนโยนจนผิวแพ้ง่ายใช้ได้ (Dermatologically Tested)



ชื่อผลิตภัณฑ์ : Dr.J Organic Toothpaste

จุดเด่นและสรรพคุณหลัก : เป็นการนำสารสกัด CBD (Cannabidiol) จากกัญชงคุณภาพสูงมาใช้ในเชิงพาณิชย์และสุขภาพ โดยเฉพาะ CBD Cream ที่ช่วยบรรเทาอาการปวดเมื่อยกล้ามเนื้อ อักเสบ หรืออาการออฟฟิศซินโดรม รวมถึงผลิตภัณฑ์กลุ่มดูแลผิวที่มีส่วนผสมของ CBD เพื่อลดการอักเสบของผิว

จุดขายหลัก : เป็นกลุ่มผลิตภัณฑ์ใหม่ที่บริษัทฯ รุกตลาดเป็นรายแรกๆ ในไทย สร้างภาพลักษณ์ความเป็นผู้นำด้านนวัตกรรมสมุนไพรสมัยใหม่ ใช้เทคโนโลยีที่ช่วยให้สาร CBD ซึมผ่านชั้นผิวหนังเข้าสู่จุดที่มีอาการปวดหรืออักเสบได้ลึกและเร็วกว่าครีมทั่วไป

2.3.3 ลักษณะของผลิตภัณฑ์และบริการของธุรกิจเทคโนโลยีสารสนเทศ

- 1) งานวางระบบโครงสร้างพื้นฐานไอทีและเครือข่าย (IT Infrastructure & Cabling) ให้บริการออกแบบและติดตั้งระบบเครือข่ายคอมพิวเตอร์ เซิร์ฟเวอร์ และการวางสายสัญญาณเคเบิลมาตรฐาน (Structured Cabling) เพื่อให้การสื่อสารข้อมูลภายในองค์กรมีความรวดเร็วและมีประสิทธิภาพสูงสุด
- 2) บริการคลาวด์โซลูชัน (Cloud Services) ให้บริการคำปรึกษาและวางระบบคลาวด์ (Cloud Computing) ที่มีความยืดหยุ่น รองรับการจัดเก็บข้อมูลและการใช้งานแอปพลิเคชันผ่านเครือข่ายอินเทอร์เน็ต ช่วยให้องค์กรสามารถบริหารจัดการทรัพยากรด้านไอทีได้อย่างคุ้มค่า
- 3) การพัฒนาซอฟต์แวร์เฉพาะทาง (Custom Software Development) รับพัฒนาและออกแบบซอฟต์แวร์ให้สอดคล้องกับกระบวนการทำงานเฉพาะของแต่ละธุรกิจ (Tailor-made Software) เพื่อเพิ่มขีดความสามารถในการแข่งขันและตอบโจทย์การใช้งานที่มีเอกลักษณ์
- 4) ระบบความปลอดภัยทางไซเบอร์ (Cybersecurity Solutions) ให้บริการโซลูชันป้องกันภัยคุกคามทางไซเบอร์แบบครบวงจร รวมถึงการติดตั้งระบบป้องกันไวรัส มัลแวร์ และการรักษาความปลอดภัยของเครือข่าย เพื่อปกป้องข้อมูลสำคัญขององค์กรจากการจารกรรมข้อมูล
- 5) บริการดูแลและบำรุงรักษาระบบไอที (IT Support & Maintenance) บริการบริหารจัดการระบบไอทีแบบต่อเนื่องโดยทีมวิศวกรผู้เชี่ยวชาญ เพื่อให้มั่นใจว่าระบบเทคโนโลยีของลูกค้าจะสามารถดำเนินงานได้อย่างต่อเนื่องและลดความเสี่ยงจากการขัดข้องของระบบ

2.4 ภาวะอุตสาหกรรมและการแข่งขัน

ในปี 2568 อุตสาหกรรมก่อสร้างได้รับแรงขับเคลื่อนสำคัญจากการลงทุนโครงสร้างพื้นฐานภาครัฐ โดยเฉพาะโครงการในเขตพัฒนาพิเศษภาคตะวันออก (EEC) และระบบโลจิสติกส์ ขณะที่ภาคเอกชนเริ่มฟื้นตัวในกลุ่มอสังหาริมทรัพย์เพื่อการพาณิชย์และที่อยู่อาศัย อย่างไรก็ตาม บริษัทฯ ยังคงเผชิญความท้าทายจากภาวะการแข่งขันที่รุนแรง ต้นทุนการก่อสร้างที่สูงขึ้น และความต้องการด้านความยั่งยืนสู่เป้าหมาย การปล่อยก๊าซเรือนกระจกสุทธิเป็นศูนย์ (Net Zero) บริษัทฯ จึงตอบสนองด้วยกลยุทธ์เชิงรุกผ่านการลงทุนในเทคโนโลยีเพื่อเพิ่มประสิทธิภาพและลดความสูญเสีย พร้อมปรับใช้แนวทางยั่งยืนด้วยการจัดหาวัสดุนวัตกรรมที่เป็น เป็นมิตรต่อสิ่งแวดล้อมและประหยัดพลังงาน เพื่อรับมือกับการเปลี่ยนแปลงสภาพภูมิอากาศ

กลุ่มธุรกิจนวัตกรรมสุขภาพและความงาม (Wellness & Health - DRJ) สำหรับการรุกเข้าสู่ธุรกิจสุขภาพผ่านกลุ่มบริษัท DRJ ถือเป็น การกระจายความเสี่ยงสู่ธุรกิจที่มีมาร์จิ้นสูงและเป็น อุตสาหกรรมแห่งอนาคต (New S-Curve) ธุรกิจในกลุ่มนี้ครอบคลุมตั้งแต่การผลิตและจำหน่ายเครื่องสำอาง อาหารเสริมสำหรับคน ไปจนถึงเครื่องมือแพทย์ ซึ่งมีสภาพการแข่งขันที่แตกต่างจากงานวิศวกรรมอย่างมาก เนื่องจากต้องเน้นการสร้างแบรนด์ นวัตกรรมของวัตถุดิบ และความรวดเร็วในการนำสินค้าเข้าสู่ตลาด (Time-to-Market) บริษัทฯ จึงใช้กลยุทธ์การจัดซื้อวัตถุดิบคุณภาพสูง (Sourcing Agility) และรักษามาตรฐานการผลิตที่ได้รับการยอมรับในระดับสากล เพื่อสร้างความเชื่อมั่นให้กับทั้งลูกค้าขายปลีก ขายส่ง และลูกค้าที่จ้างผลิต (OEM)

กลุ่มธุรกิจเทคโนโลยีและสารสนเทศ (Information Technology - TI) จากการเข้าลงทุนใน TI บริษัทฯ ได้ก้าวเข้าสู่อุตสาหกรรมไอทีซึ่งมีการแข่งขันสูงแต่มีอัตราการเติบโตที่รวดเร็ว โดย TI มุ่งเน้นการให้บริการติดตั้งดูแลระบบคอมพิวเตอร์ เซิร์ฟเวอร์ และโครงข่ายเน็ตเวิร์ค รวมถึงการเป็นที่ปรึกษาด้านไอทีแบบครบวงจร การบริหารงานในส่วนนี้เน้น การบูรณาการเทคโนโลยี (Technology Integration) เพื่อสร้างมูลค่าเพิ่มให้กับโครงการเดิมของบริษัทฯ เช่น การพัฒนาระบบอาคารอัจฉริยะ (Smart Building) ในด้านการจัดจ้ดหา บริษัทฯ อาศัยความเชี่ยวชาญของทีไอทีในการสรรหาอุปกรณ์ที่มีเทคโนโลยีล้ำสมัยจากพันธมิตรระดับสากล เพื่อตอบสนองต่อลูกค้าองค์กรที่ต้องการปรับเปลี่ยนกระบวนการทำงานสู่ยุคดิจิทัล (Digital Transformation)

2.5 กลยุทธ์การแข่งขัน

1) สรรหาสินค้าให้มีความหลากหลายเพื่อรองรับความต้องการของลูกค้าในแต่ละกลุ่มอุตสาหกรรม

ด้วยบริษัทฯ ตระหนักถึงต้องการของลูกค้าที่มีความแตกต่างกันในแต่ละการใช้งานของแต่ละกลุ่มอุตสาหกรรม จึงทำให้บริษัทฯ มุ่งเน้นและให้ความสำคัญต่อการจัดหาสินค้าให้มีความหลากหลายทั้งในแง่ของลักษณะการใช้งาน คุณสมบัติการใช้งานไปตลอดจนความหลากหลายของแบรนด์สินค้า เพื่อให้สามารถรองรับทุกความต้องการของลูกค้าในทุกกลุ่มเป้าหมาย นอกจากนี้ บริษัทฯ มุ่งเน้นการจัดหาสินค้าที่ครอบคลุมทุกความต้องการของกลุ่มอุตสาหกรรม โดยเฉพาะกลุ่ม Smart Building และ Net Zero เพื่อตอบรับเทรนด์โลกปี 2568:

- ผลิตภัณฑ์ที่เป็นมิตรต่อสิ่งแวดล้อมและการประหยัดพลังงาน เพิ่มสัดส่วนสินค้าที่ได้มาตรฐาน Green Building (LEED, TREES, WELL) เพื่อรองรับลูกค้าที่ต้องการลดก๊าซเรือนกระจกและการปรับตัวต่อ Climate Change
- การบูรณาการเทคโนโลยี (Technology Integration) คัดสรรอุปกรณ์ที่รองรับระบบ IoT (Internet of Things) และการควบคุมอัจฉริยะ เพื่อประสิทธิภาพสูงสุดในการใช้งาน
- ความคล่องตัวเชิงกลยุทธ์ในการจัดการทรัพยากร (Sourcing Agility) ติดตามนวัตกรรมใหม่ๆ ทั่วโลก เพื่อนำเสนอโซลูชันที่ล้ำสมัยก่อนคู่แข่งในตลาด

โดยฝ่ายบริหารติดตามการเปลี่ยนแปลงของเทคโนโลยีและนวัตกรรมใหม่ ๆ เพื่อที่จะได้แสวงหาผลิตภัณฑ์ที่ตรงกับความต้องการของผู้บริโภคได้อย่างดีที่สุด

2) การบริหารควบคุมต้นทุนเชิงกลยุทธ์ด้วยเทคโนโลยีดิจิทัล

เนื่องจากธุรกิจรับเหมาก่อสร้างระบบวิศวกรรมประกอบอาคารเป็นธุรกิจที่ต้องอาศัยกระบวนการในการบริหารทรัพยากรทั้งการวางแผน การออกแบบ การบริหารจัดการคลัง การวางแผนในการจัดการวัสดุและ

อุปกรณ์ที่ใช้สำหรับติดตั้ง ตลอดจนการบริหารจัดการแรงงาน จึงทำให้บริษัทฯ ให้ความสำคัญต่อการบริหารจัดการทรัพยากร โดยเฉพาะกระบวนการบริหารจัดการต้นทุน เพื่อเพิ่มประสิทธิภาพและลดความสูญเสียในการทำงาน

ในยุคที่ต้นทุนวัสดุและค่าแรงมีความผันผวน บริษัทฯ จึงยกระดับการบริหารจัดการทรัพยากรด้วยเทคโนโลยี:

- การติดตามผลดำเนินงานในรูปแบบทันที (Real-time Monitoring) ซึ่งวิศวกรโครงการสามารถควบคุมการเบิกจ่ายวัสดุและติดตามความคืบหน้าผ่าน Dashboard แบบ Real-time ช่วยให้ผู้บริหารตัดสินใจแก้ปัญหาได้ทันที่
- การบริหารจัดการแบบห่วงโซ่อุปทาน หรือ Supply Chain Management การสร้างพันธมิตรเชิงกลยุทธ์กับคู่ค้าเพื่อบริหารความเสี่ยงด้านราคาและระยะเวลาจัดส่ง

3) ประสบการณ์และความเชี่ยวชาญของผู้บริหาร ฝ่ายขาย และทีมวิศวกร

ผู้บริหาร ทีมงานฝ่ายขาย และทีมวิศวกรติดตั้งของบริษัทฯ เป็นบุคลากรที่มีประสบการณ์และมีความเชี่ยวชาญในอุตสาหกรรมรับเหมาและติดตั้งระบบปรับอากาศและควบคุมสภาพแวดล้อมภายใน จึงทำให้ผู้บริหารและทีมงานของบริษัทฯ สามารถวิเคราะห์และเข้าใจกระบวนการในการออกแบบและติดตั้งงานก่อสร้างตลอดจนสามารถพัฒนาและต่อยอดเทคนิคทางด้านวิศวกรรมเพื่อนำมาประยุกต์ใช้กับกระบวนการทำงานที่หลากหลายเป็นอย่างดี จึงทำให้บริษัทฯ สามารถให้บริการออกแบบและติดตั้งระบบวิศวกรรมประกอบอาคารได้อย่างครบวงจร ตั้งแต่เริ่มให้คำปรึกษา ออกแบบ จัดทำ และบริการงานติดตั้ง ไปจนถึงการให้บริการหลังการขาย โดยในอดีตที่ผ่านมาบริษัทฯ สามารถส่งมอบงานที่ได้มาตรฐานภายในระยะเวลาที่กำหนด ทำให้บริษัทฯ ได้รับความไว้วางใจจากลูกค้าและได้รับงานโครงการใหม่จากผู้ว่าจ้างรายเดิมอย่างต่อเนื่อง

4) พัฒนาการความรู้และความสามารถของบุคลากรอย่างสม่ำเสมอ

บริษัทฯ ให้ความสำคัญต่อบุคลากรของบริษัทฯ และสนับสนุนให้มีการพัฒนาความรู้และความสามารถเพื่อเพิ่มประสิทธิภาพการทำงานให้มีคุณภาพและมาตรฐาน ซึ่งจะเป็ปัจจัยส่งเสริมการยกระดับการทำงานในองค์กรโดยรวม โดยบริษัทฯ สนับสนุนให้มีการจัดฝึกอบรมภายในแก่บุคลากร ทั้งด้วยวิธีการฝึกอบรมขณะปฏิบัติงานจริง (On Job Training) จากบุคลากรที่มีความรู้ความเชี่ยวชาญและประสบการณ์ในแต่ละฝ่ายที่จะถ่ายทอดความรู้ทั้งในแง่วิชาการและทักษะจากประสบการณ์ของการปฏิบัติงานจริง รวมถึงส่งเสริมให้พนักงานเข้าร่วมงานสัมมนาเกี่ยวกับความรู้ทางวิศวกรรมเพื่อเรียนรู้เทคนิคและเทคโนโลยีในงานติดตั้งและงานก่อสร้างใหม่ ๆ อยู่เสมอ

5) การรักษาฐานลูกค้า (Customer Retention)

นอกเหนือจากการจำหน่ายสินค้าที่มีคุณภาพแก่กลุ่มลูกค้าอยู่เสมอแล้วนั้น การรักษาฐานลูกค้าเดิมให้เกิดการซื้อและใช้บริการซ้ำอย่างต่อเนื่องและสม่ำเสมอถือเป็นอีกปัจจัยหนึ่งที่สำคัญในการดำเนินธุรกิจและเป็นการสร้างเสถียรภาพของรายได้ของบริษัทฯ บริษัทฯ จึงมุ่งมั่นที่จะจัดจำหน่ายสินค้าที่มีคุณภาพและตรงต่อความต้องการของลูกค้าที่อาจเปลี่ยนแปลงไป รวมถึงการวางแผนการบริหารลูกค้าสัมพันธ์ หรือ การทำ Customer Relationship Management (CRM) เพื่อให้บริษัทฯ สามารถตอบสนองความต้องการของ

ลูกค้าได้อย่างเฉพาะเจาะจง โดยมีการสื่อสารผ่านทีมงานการตลาดที่สามารถสื่อสารและตอบสนองต่อความต้องการของลูกค้าของบริษัทฯ ได้โดยตรง นอกเหนือจากการรักษาฐานลูกค้าปัจจุบันแล้ว บริษัทฯ ยังให้ความสำคัญกับการขยายฐานลูกค้าใหม่ โดยฝ่ายการตลาดจะทำหน้าที่ในการติดต่อสื่อสารเพื่อนัดหมายลูกค้ารายใหม่เพื่อแนะนำบริษัทฯ รวมทั้งเสนอผลิตภัณฑ์และบริการเพื่อให้เป็นที่รู้จัก เพื่อให้เกิดการขยายตัวของฐานลูกค้าอย่างต่อเนื่อง

อีกทั้งในกลุ่มบริษัท DRJ ได้เน้นการสร้างความผูกพันของลูกค้า (Customer Retention & Loyalty) โดยมีตัวเลือกมากมาย การรักษาฐานลูกค้าเดิมมีความสำคัญเท่ากับการหาลูกค้าใหม่ ซึ่งกลุ่มบริษัท DRJ ได้สร้างชุมชนผู้ใจจริง (Community Building) เพื่อแบ่งปันผลลัพธ์และการดูแลสุขภาพ ซึ่งเป็นการตลาดแบบบอกต่อ (Word-of-Mouth) ที่มีประสิทธิภาพสูงสุด

6) การขยายการลงทุนและสร้างความหลากหลายทางธุรกิจ (Strategic Investment & Diversification)

บริษัทฯ มุ่งเน้นการปรับโครงสร้างธุรกิจเพื่อการเติบโตอย่างยั่งยืน โดยวางกลยุทธ์การลงทุนดังนี้:

1. การลงทุนในกลุ่มธุรกิจใหม่ โดยพิจารณาขยายการลงทุนไปยังธุรกิจที่มีความเกี่ยวเนื่อง (Synergy) หรือธุรกิจใหม่ที่มีโอกาสเติบโตสูง เพื่อสร้างกระแสเงินสดที่มั่นคง (Recurring Income) และลดความเสี่ยงจากการพึ่งพาธุรกิจรับเหมาเพียงอย่างเดียว
2. การบริหารจัดการสินทรัพย์และผลกำไรให้เกิดประสิทธิภาพสูงสุด มุ่งเน้นการเพิ่มอัตราผลตอบแทนต่อสินทรัพย์ (ROA) และกำไรสุทธิ โดยเลือกลงทุนในโครงการหรือธุรกิจที่มี Margin สูง และสามารถต่อยอดความเชี่ยวชาญเดิมของกลุ่มบริษัทได้ในระยะยาว
3. ความแข็งแกร่งและการยืดหยุ่นทางการเงิน โดยให้ความสำคัญกับการรักษาสภาพคล่องทางการเงิน (Liquidity Management) และการบริหารโครงสร้างเงินทุนให้เหมาะสม โดยมุ่งเน้นการลดภาระหนี้สินที่มีภาระดอกเบี้ย (Interest-bearing Debt) เพื่อสร้างความเชื่อมั่นให้แก่ผู้ถือหุ้นและนักลงทุนในสถานะดอกเบี้ยผันผวน

2.6 การผลิต การวิจัยและพัฒนา

จากการขยายฐานธุรกิจเข้าสู่กลุ่มอุตสาหกรรมสุขภาพและนวัตกรรมผลิตภัณฑ์ กลุ่มบริษัทได้ให้ความสำคัญกับการยกระดับมาตรฐานการผลิตและการวิจัยพัฒนา เพื่อสร้างความแตกต่างและขีดความสามารถในการแข่งขันที่ยั่งยืน ดังนี้

1) ฐานการผลิตและมาตรฐานคุณภาพ

กลุ่มบริษัทดำเนินธุรกิจการผลิตผ่านบริษัทย่อยในกลุ่มบริษัท DRJ ซึ่งมีความพร้อมด้านโครงสร้างพื้นฐานและเทคโนโลยีการผลิตที่ทันสมัย:

- การผลิตผลิตภัณฑ์เสริมอาหารและเครื่องสำอาง ดำเนินการโดย บริษัท ด็อกเตอร์ เจล จำกัด (DRJ) และ บริษัท ออกานิกส์ อินโนเวชั่นส์ จำกัด (OIN) ซึ่งมีศักยภาพในการผลิตทั้งในรูปแบบสินค้าของตนเอง และการรับจ้างผลิต (OEM/ODM) ให้แก่ลูกค้าภายนอก

- การผลิตนวัตกรรมผลิตภัณฑ์เสริมอาหาร ดำเนินการโดย บริษัท ออกานิกส์ กรีนส์ ฟาร์ม จำกัด (OGF) ซึ่งมุ่งเน้นการผลิตที่ใช้วัตถุดิบคุณภาพสูงทั้งจากการนำเข้าและการคัดสรรในประเทศ
- มาตรฐานสากล โรงงานผลิตของกลุ่มบริษัทมุ่งเน้นการปฏิบัติตามมาตรฐานการผลิตที่ดี (GMP) และมาตรฐานอื่น ๆ ที่เกี่ยวข้องในอุตสาหกรรมเครื่องสำอางและอาหารเสริม เพื่อรักษาระดับคุณภาพที่น่าเชื่อถือในระดับสากล

2) การวิจัยและพัฒนา (Research & Development)

กลุ่มบริษัทเชื่อว่านวัตกรรมคือหัวใจสำคัญของการเติบโต จึงมุ่งเน้นการวิจัยและพัฒนาในมิติต่าง ๆ ดังนี้

- การพัฒนาสูตรผลิตภัณฑ์ (Formulation) ที่วิจัยและพัฒนาซึ่งนำโดยผู้เชี่ยวชาญและเภสัชกร ทำหน้าที่คิดค้นและพัฒนาสูตรผลิตภัณฑ์ใหม่ ๆ เพื่อตอบสนองต่อแนวโน้มการดูแลสุขภาพ (Health & Wellness Trends) และความต้องการเฉพาะของลูกค้า OEM
- นวัตกรรมด้านวัตถุดิบ การศึกษาและวิจัยเพื่อจัดหาหรือพัฒนาวัตถุดิบทางเลือกที่มีประสิทธิภาพสูง โดยเฉพาะในกลุ่มสารสกัดจากธรรมชาติและเคมีภัณฑ์ทางการแพทย์ เพื่อเพิ่มคุณค่าให้แก่ผลิตภัณฑ์และลดการพึ่งพาวัตถุดิบจากภายนอกเพียงอย่างเดียว
- การบูรณาการเทคโนโลยี (Digital Integration) การประสานความร่วมมือกับ TI ในการนำระบบไอทีและเทคโนโลยีการจัดเก็บข้อมูลมาใช้ในกระบวนการวิจัยและตรวจสอบย้อนกลับ (Traceability) ของการผลิต เพื่อสร้างความมั่นใจในคุณภาพสินค้าให้แก่ผู้บริโภค

2.7 การตลาดและการจัดจำหน่าย

ระบบวิศวกรรมประกอบอาคารถือเป็นหัวใจสำคัญของโครงสร้างพื้นฐาน ทำให้กลุ่มลูกค้าเป้าหมายของบริษัทฯ กระจายตัวอยู่ในหลากหลายอุตสาหกรรม ทั้งกลุ่มโรงไฟฟ้า โรงงานอุตสาหกรรม อาคารพาณิชย์ โรงพยาบาล และโรงแรม โดยส่วนใหญ่บริษัทฯ ยังคงรักษาความสัมพันธ์ในฐานะผู้รับเหมาช่วง (Sub-contract) จากผู้รับเหมาภาคเอกชนรายใหญ่ที่มีความน่าเชื่อถือและฐานะทางการเงินดีเพื่อลดความเสี่ยงจากการผิมนัดชำระเงิน ผ่านช่องทางติดต่อสื่อสารโดยตรงของฝ่ายบริหารและฝ่ายการตลาด รวมถึงการติดตามข่าวสารผ่านระบบการจัดซื้อจัดจ้างภาครัฐและสื่อประชาสัมพันธ์โครงการเอกชนต่าง ๆ อีกทั้ง การเข้าซื้อกิจการของ TI และ กลุ่มบริษัท DRJ ทำให้บริษัทฯ สามารถขยายฐานลูกค้าสู่กลุ่มเทคโนโลยีไอทีและการดูแลสุขภาพเชิงนวัตกรรมได้อย่างครอบคลุม

2.8 สินทรัพย์ของบริษัทฯ และบริษัทย่อยที่สำคัญ

ณ วันที่ 31 ธันวาคม 2568 บริษัทมีทรัพย์สินที่ใช้ในการประกอบธุรกิจ ดังต่อไปนี้

1) ที่ดิน อาคาร และอุปกรณ์ และสินทรัพย์สิทธิการใช้

ณ วันที่ 31 ธันวาคม 2567 และ 31 ธันวาคม 2568 สินทรัพย์ถาวรหลักที่ใช้ในการประกอบธุรกิจของบริษัท ได้แก่ ที่ดิน อาคาร และอุปกรณ์ และสินทรัพย์สิทธิการใช้ ซึ่งสามารถแสดงรายละเอียดได้ดังนี้

| รายการ | การใช้ประโยชน์ | มูลค่าทางบัญชีสุทธิ (ล้านบาท) | | ลักษณะ กรรมสิทธิ์ | ภาวะ ผูกพัน |
|--|----------------------|----------------------------------|-----------------------------|----------------------|----------------|
| | | ณ วันที่ 31 ธันวาคม 2567 | ณ วันที่ 31 ธันวาคม 2568 | | |
| 1. ส่วนปรับปรุงอาคารเช่า | ที่ตั้งสำนักงานใหญ่ | 2.58 | 16.54 | เป็นเจ้าของ | ไม่มี |
| 2. เครื่องมือและอุปกรณ์ | ใช้ในการประกอบธุรกิจ | 1.16 | 7.56 | เป็นเจ้าของ | ไม่มี |
| 3. เครื่องจักร | ใช้ในการประกอบธุรกิจ | 12.12 | 28.01 | เป็นเจ้าของ | มี** |
| 4. เครื่องตกแต่ง ติดตั้ง และอุปกรณ์สำนักงาน | ใช้ในการประกอบธุรกิจ | 2.62 | 3.99 | เป็นเจ้าของ | ไม่มี |
| 5. ยานพาหนะ | ใช้ในการประกอบธุรกิจ | 1.59 | 0.90 | เป็นเจ้าของ | ไม่มี |
| 6. สินทรัพย์สิทธิการใช้ | | | | | |
| - พื้นที่อาคารสำนักงาน | ที่ตั้งสำนักงานใหญ่ | 9.27 | 15.46 | เช่าระยะยาว | ไม่มี |
| - ยานพาหนะ | | | | | |
| - เครื่องจักร | ใช้ในการประกอบธุรกิจ | 6.01 | 7.84 | เป็นเจ้าของ | ไม่มี |
| - อุปกรณ์สำนักงาน | ใช้ในการประกอบธุรกิจ | 2.06 | - | เป็นเจ้าของ | ไม่มี |
| | ใช้ในการประกอบธุรกิจ | 0.19 | 0.94 | เช่าระยะยาว | ไม่มี |
| รวม | | 37.60 | 37.60 | | |

หมายเหตุ : 1/ บริษัทฯ ไม่มีที่ดินและส่วนปรับปรุงที่ดิน เนื่องจากบริษัทเช่าพื้นที่ห้องชุด อาคารเอไอเอ แคปปิตอล เซ็นเตอร์ เพื่อเป็นสถานที่ตั้งสำนักงานใหญ่

: 2/** กลุ่มกิจการและบริษัทฯ ได้ใช้เครื่องจักรซึ่งมีต้นทุนมูลค่า 6.30 ล้านบาท (พ.ศ. 2567 : 6.30 ล้านบาท) เพื่อเป็นสินทรัพย์ค้ำประกันสำหรับเงินกู้ยืมระยะยาวจากบริษัทอื่นในระหว่างปี

2) สินทรัพย์ไม่มีตัวตน

การซื้อสิทธิบัตรโปรแกรมคอมพิวเตอร์

สิทธิการใช้โปรแกรมคอมพิวเตอร์ที่ซื้อจะถูกบันทึกด้วยราคาทุน และจะถูกตัดจำหน่ายตลอดอายุประมาณการให้ประโยชน์ภายในระยะเวลาไม่เกิน 3 - 10 ปี

เครื่องหมายการค้า

เครื่องหมายการค้าจะรับรู้เป็นสินทรัพย์ไม่มีตัวตนแยกออกจากค่าความนิยมที่เกิดจากการได้มาซึ่งบริษัทย่อย และตัดจำหน่ายโดยใช้วิธีเส้นตรงตลอดอายุประมาณการการให้ประโยชน์ในระยะเวลา 10 ปี

ความสัมพันธ์ของกลุ่มลูกค้า

ความสัมพันธ์ของกลุ่มลูกค้าจะรับรู้เป็นสินทรัพย์ไม่มีตัวตนแยกออกจากค่าความนิยมที่เกิดจากการได้มาซึ่งบริษัทย่อยและตัดจำหน่ายโดยใช้วิธีเส้นตรงตลอดอายุประมาณการการให้ประโยชน์ในระยะเวลา 15 ปี

กลุ่มบริษัทประมาณการอายุการใช้ประโยชน์ของเครื่องหมายการค้าและความสัมพันธ์กับลูกค้าที่ได้มาจากการรวมธุรกิจเป็นระยะเวลา 10 ปี และ 15 ปี ตามลำดับ โดยพิจารณาจากข้อมูลในอดีตของกิจการและข้อมูลเปรียบเทียบในกลุ่มอุตสาหกรรม อย่างไรก็ตามอายุการใช้ประโยชน์จริงอาจจะมีอายุสั้นกว่าหรือยาวกว่าอายุการใช้ประโยชน์ที่กำหนดไว้ขึ้นอยู่กับสภาพเศรษฐกิจและอุตสาหกรรม

โดย ณ วันที่ 31 ธันวาคม 2568 กลุ่มบริษัทมีสินทรัพย์ไม่มีตัวตน 14.48 ล้านบาท

3. รายชื่อกรรมการและผู้บริหาร และโครงสร้างของผู้ถือหุ้น

3.1 รายชื่อผู้ถือหุ้น 10 อันดับแรกของบริษัทฯ ณ วันที่ 3 กุมภาพันธ์ 2569 (ข้อมูลล่าสุด) ประกอบด้วย

| ลำดับ | รายชื่อผู้ถือหุ้น | จำนวนหุ้น | สัดส่วน (ร้อยละ) |
|-----------------------------------|--------------------------------|-------------|------------------|
| 1 | นายกระทรวง จารุศิริระ | 37,500,000 | 7.73 |
| 2 | นางประไพ วงศ์มาเกษ | 30,000,000 | 6.19 |
| 3 | นางสาวเกศริน ชักสุนทร | 24,936,400 | 5.14 |
| 4 | นายปณณวิชญ์ โชติเตชธรรมมณี | 21,680,142 | 4.47 |
| 5 | นางสาวปัทมาวดี ชุ่มแสง | 19,840,600 | 4.09 |
| 6 | นายทักษิณ ต้นติไพจิตร | 18,300,100 | 3.77 |
| 7 | นายธวัชชัย จิรวังนังอังกณนา | 12,811,500 | 2.64 |
| 8 | นายสรุจ พนาสกุลการ | 11,000,000 | 2.27 |
| 9 | นางสาวดารินทร์ บุรณพงศ์วัฒน์ | 9,421,800 | 1.94 |
| 10 | นางสาวรัญณ์ณญาจ โชติเตชธรรมมณี | 8,100,000 | 1.67 |
| รวมผู้ถือหุ้นรายใหญ่ 10 อันดับแรก | | 193,590,542 | 39.91 |

3.2 รายชื่อคณะกรรมการบริษัทฯ ณ วันที่ 11 มีนาคม 2569 (ข้อมูลล่าสุด) ประกอบด้วย

| ลำดับ | รายชื่อ | ตำแหน่ง |
|-------|------------------------|--|
| 1 | นายชวลิต พรหมมาตร | กรรมการอิสระ กรรมการตรวจสอบ |
| 2 | นายเบญจพล นาคประเสริฐ | ประธานกรรมการบริษัท กรรมการอิสระ และกรรมการตรวจสอบ |
| 3 | นายกฤษฎา พุดทิภัทร | กรรมการ |
| 4 | นายวัชรินทร์ พงศ์เกื้อ | กรรมการ |

| ลำดับ | รายชื่อ | ตำแหน่ง |
|-------|---------------------------|---|
| 5 | นางสาววัชรภรณ์ สุวินัยชัย | กรรมการ และประธานเจ้าหน้าที่บริหาร |
| 6 | นายจุลภาศ เครือโสภณ | กรรมการอิสระ และประธานคณะกรรมการตรวจสอบ |

3.3 รายชื่อคณะผู้บริหารบริษัทฯ ณ วันที่ 11 มีนาคม 2569 (ข้อมูลล่าสุด) ประกอบด้วย

| ลำดับ | รายชื่อ | ตำแหน่ง |
|-------|---------------------------|-------------------------|
| 1 | นางสาววัชรภรณ์ สุวินัยชัย | ประธานเจ้าหน้าที่บริหาร |
| 2 | นายวัชรินทร์ พงศ์เกื้อ | กรรมการบริหาร |

4. ประวัติการเพิ่มทุนและจ่ายเงินปันผลย้อนหลัง 3 ปี

4.1 ประวัติการเพิ่มทุน

| วันที่มีมติ อนุมัติ | ประเภทการเสนอขาย | ทุนจดทะเบียน เดิม (บาท) | ทุนจดทะเบียน ที่เปลี่ยนแปลง (บาท) | ทุนจดทะเบียน หลังการเพิ่มทุน (บาท) | ทุนจดทะเบียน ชำระแล้วเดิม หลังการเพิ่มทุน (บาท) |
|---|--|-------------------------------|---|--|--|
| ที่ประชุม วิสามัญผู้ถือหุ้น ครั้งที่ 1/2567 เมื่อวันที่ 19 ธันวาคม 2567 | การออกหุ้นสามัญเพิ่มทุนใหม่จำนวน 297,500,000 หุ้น มูลค่าที่ตราไว้หุ้นละ 0.50 บาท เพื่อเสนอขายแบบ เฉพาะเจาะจงให้แก่บุคคลในวงจำกัด (Private Placement) และเพื่อรองรับ การใช้สิทธิตามใบสำคัญแสดงสิทธิ 24CS-W1 และ 24CS-W2 | 215,000,000 | 148,750,000 | 363,750,000 | 242,500,000 |

4.2 ประวัติการจ่ายเงินปันผล

| ประวัติการจ่ายเงินปันผล | 2565 | 2566 | 2567 |
|-------------------------|-----------------|-----------------|-----------------|
| เงินปันผล (บาท/หุ้น) | งดจ่ายเงินปันผล | งดจ่ายเงินปันผล | งดจ่ายเงินปันผล |

5. รายละเอียดของบริษัทย่อยและบริษัทร่วม

1) บริษัท ดีเอกเตอร์ เจล จำกัด

| | | |
|---------------------------------------|---|---|
| ทะเบียนเลขที่ | : | 0735563005431 |
| ที่ตั้งสำนักงาน | : | เลขที่ 87 หมู่ที่ 2 ตำบลบ่อพลับ อำเภอเมืองนครปฐม จังหวัดนครปฐม |
| ประเภทธุรกิจและ ลักษณะการดำเนินงาน | : | ประกอบธุรกิจค้าปลีกและค้าส่งเครื่องสำอาง อาหารเสริม เครื่องมือการแพทย์ และ สารเคมีที่ใช้ในการแพทย์ รวมถึงการผลิตเครื่องสำอาง |
| ทุนจดทะเบียน | : | 5,000,000 บาท |
| ทุนจดทะเบียนชำระแล้ว | : | 5,000,000 บาท |
| สัดส่วนการถือหุ้น | : | ร้อยละ 100.00 ของทุนจดทะเบียน |

2) บริษัท ออกานิกส์ อินโนเวชั่น จำกัด

| | | |
|---------------------------------------|---|--|
| ทะเบียนเลขที่ | : | 0735562009149 |
| ที่ตั้งสำนักงาน | : | เลขที่ 78/9 หมู่ที่ 3 ตำบลบ่อพลับ อำเภอเมืองนครปฐม จังหวัดนครปฐม |
| ประเภทธุรกิจและ ลักษณะการดำเนินงาน | : | ประกอบกิจการรับจ้างผลิตผลิตภัณฑ์เสริมอาหาร สำหรับคนบริโภค |
| ทุนจดทะเบียน | : | 5,000,000 บาท |
| ทุนจดทะเบียนชำระแล้ว | : | 5,000,000 บาท |
| สัดส่วนการถือหุ้น | : | ร้อยละ 100.00 ของทุนจดทะเบียน |

3) บริษัท ออกานิกส์ กรีนส์ ฟาร์ม จำกัด

| | | |
|---------------------------------------|---|--|
| ทะเบียนเลขที่ | : | 0735563001974 |
| ที่ตั้งสำนักงาน | : | เลขที่ 78/9 หมู่ที่ 3 ตำบลบ่อพลับ อำเภอเมืองนครปฐม จังหวัดนครปฐม |
| ประเภทธุรกิจและ ลักษณะการดำเนินงาน | : | ประกอบธุรกิจนำเข้า ส่งออก วัตถุดิบเพื่อนำมาผลิตผลิตภัณฑ์เสริมอาหารสำหรับสัตว์ รวมถึงรับจ้างผลิตอาหารสัตว์และผลิตภัณฑ์เสริมอาหาร สำหรับสัตว์ |
| ทุนจดทะเบียน | : | 5,000,000 บาท |
| ทุนจดทะเบียนชำระแล้ว | : | 5,000,000 บาท |
| สัดส่วนการถือหุ้น | : | ร้อยละ 100.00 ของทุนจดทะเบียน |

4) บริษัท เทคโนโลยี อินเทลลิเจนซ์ จำกัด (TI)

| | | |
|-----------------|---|---|
| ทะเบียนเลขที่ | : | 0105556125642 |
| ที่ตั้งสำนักงาน | : | เลขที่ 9 อาคารจี ทาวเวอร์ แกรนด์ พระราม 9 ห้องเลขที่ H 12 ชั้น 30 ถนนพระราม 9 แขวงห้วยขวาง เขตห้วยขวาง กรุงเทพมหานคร |

ประเภทธุรกิจและ
ลักษณะการดำเนินงาน : ประกอบธุรกิจให้บริการติดตั้งดูแลระบบคอมพิวเตอร์เซิร์ฟเวอร์และเน็ตเวิร์คทุก ชนิด
และเป็นที่ปรึกษาดูแลระบบด้านไอทีต่าง ๆ รวมถึงประกอบกิจการซื้อขาย อุปกรณ์ไอที
ทุกชนิด

ทุนจดทะเบียน : 5,000,000 บาท

ทุนจดทะเบียนชำระแล้ว : 5,000,000 บาท

สัดส่วนการถือหุ้น : ร้อยละ 100.00 ของทุนจดทะเบียน

5) บริษัท เอ็มไพร์ อินฟินิตี้ จำกัด

ทะเบียนเลขที่ : 0105568219108

ที่ตั้งสำนักงาน : เลขที่ 89 อาคาร เอไอเอ แคปิตอล เซ็นเตอร์ ชั้น 9 ห้อง 901 ถนนรัชดาภิเษก แขวง
ดินแดง เขตดินแดง กรุงเทพมหานคร

ประเภทธุรกิจและ
ลักษณะการดำเนินงาน : ประกอบธุรกิจรับเหมาก่อสร้างทุกประเภท

ทุนจดทะเบียน : 1,000,000 บาท

ทุนจดทะเบียนชำระแล้ว : 1,000,000 บาท

สัดส่วนการถือหุ้น : ร้อยละ 100.00 ของทุนจดทะเบียน

6) บริษัท ทเวนตี-โฟร์ คอน แอนด์ ซัพพลาย เอ็กซ์ จำกัด

ทะเบียนเลขที่ : 0105568226643

ที่ตั้งสำนักงาน : เลขที่ 89 อาคาร เอไอเอ แคปิตอล เซ็นเตอร์ ชั้น 9 ห้อง 901 ถนนรัชดาภิเษก แขวง
ดินแดง เขตดินแดง กรุงเทพมหานคร

ประเภทธุรกิจและ
ลักษณะการดำเนินงาน : ประกอบธุรกิจรับเหมาก่อสร้างทุกประเภท

ทุนจดทะเบียน : 1,000,000 บาท

ทุนจดทะเบียนชำระแล้ว : 1,000,000 บาท

สัดส่วนการถือหุ้น : ร้อยละ 100.00 ของทุนจดทะเบียน

7) บริษัท ทเวนตี โฟร์ โธม จำกัด

ทะเบียนเลขที่ : 0105566083225

ที่ตั้งสำนักงาน : เลขที่ 89 อาคาร เอไอเอ แคปิตอล เซ็นเตอร์ ชั้น 9 ห้อง 901 ถนนรัชดาภิเษก แขวง
ดินแดง เขตดินแดง กรุงเทพมหานคร

ประเภทธุรกิจและ
ลักษณะการดำเนินงาน : ประกอบธุรกิจจัดจำหน่ายเครื่องปรับอากาศ และการให้บริการที่เกี่ยวข้อง

ทุนจดทะเบียน : 5,000,000 บาท
 ทุนจดทะเบียนชำระแล้ว : 5,000,000 บาท
 สัดส่วนการถือหุ้น : ร้อยละ 100.00 ของทุนจดทะเบียน

หมายเหตุ: บริษัท ทเวนตี โฟร์ โทม จำกัด อยู่ระหว่างเลิกกิจการและชำระบัญชี

ส่วนที่ 3 ข้อมูลทางการเงิน

1. ตารางสรุปข้อมูลทางการเงินเปรียบเทียบย้อนหลัง 3 ปี

1) งบแสดงฐานะการเงินรวม

หน่วย: ล้านบาท

| | ปี 2568 | ปี 2567 | ปี 2566 |
|--|---------------|---------------|---------------|
| สินทรัพย์ | | | |
| สินทรัพย์หมุนเวียน | | | |
| เงินสดและรายการเทียบเท่าเงินสด | 13.87 | 11.86 | 23.76 |
| ลูกหนี้การค้าและลูกหนี้หมุนเวียนอื่น - สุทธิ | 46.07 | 52.07 | 68.58 |
| สินทรัพย์ที่เกิดจากสัญญา - หมุนเวียน | 0.74 | 7.01 | 422.75 |
| สินค้าคงเหลือ | 69.69 | 29.49 | 38.76 |
| สินทรัพย์หมุนเวียนอื่น | 29.00 | 45.32 | 41.55 |
| รวมสินทรัพย์หมุนเวียน | 159.37 | 145.75 | 595.40 |
| สินทรัพย์ไม่หมุนเวียน | | | |
| เงินฝากสถาบันการเงินที่มีภาระค้ำประกัน | 31.67 | 21.48 | 23.83 |
| เงินลงทุนในบริษัทย่อย | - | - | - |
| ค่าความนิยม | 96.77 | - | - |
| อาคาร ส่วนปรับปรุงอาคารเช่าและอุปกรณ์ - สุทธิ | 57.00 | 20.07 | 9.26 |
| สินทรัพย์ไม่มีตัวตน - สุทธิ | 14.48 | 0.19 | 0.15 |
| สินทรัพย์สิทธิการใช้ - สุทธิ | 24.25 | 17.53 | 23.65 |
| สินทรัพย์ภาษีเงินได้รอการตัดบัญชี | 6.73 | 22.87 | 12.78 |
| สินทรัพย์ไม่หมุนเวียนอื่น | 31.29 | 95.83 | 92.94 |
| รวมสินทรัพย์ไม่หมุนเวียน | 262.19 | 177.97 | 162.61 |
| รวมสินทรัพย์ | 421.56 | 323.72 | 758.01 |
| หนี้สินและส่วนของผู้ถือหุ้น | | | |
| หนี้สินหมุนเวียน | | | |
| เงินเบิกเกินบัญชีและเงินกู้ยืมระยะสั้นจากสถาบันการเงิน | 11.48 | 14.82 | 7.66 |

หน่วย: ล้านบาท

| | ปี 2568 | ปี 2567 | ปี 2566 |
|---|---------------|---------------|---------------|
| เงินกู้ยืมระยะยาวจากสถาบันการเงินและบริษัทอื่นที่ถึงกำหนดชำระภายในหนึ่งปี | 4.56 | 3.64 | 10.30 |
| เจ้าหนี้การค้าและเจ้าหนี้หมุนเวียนอื่น | 117.05 | 98.77 | 98.25 |
| หนี้สินที่เกิดจากสัญญา | 29.28 | 12.60 | 11.65 |
| หนี้สินตามสัญญาเช่าที่ถึงกำหนดชำระภายในหนึ่งปี | 6.51 | 4.47 | 5.55 |
| ภาษีเงินได้นิติบุคคลค้างจ่าย | 3.59 | - | - |
| เงินกู้ยืมระยะสั้นจากกิจการที่เกี่ยวข้องกัน | - | - | - |
| ประมาณการหนี้สินจากสัญญา | 33.41 | - | - |
| หนี้สินอนุพันธ์ทางการเงิน | - | - | 0.86 |
| หนี้สินหมุนเวียนอื่น | 8.47 | 6.36 | 9.76 |
| รวมหนี้สินหมุนเวียน | 214.36 | 140.66 | 144.04 |
| หนี้สินไม่หมุนเวียน | | | |
| เงินกู้ยืมระยะยาวจากสถาบันการเงินและบริษัทอื่น | 8.83 | 6.51 | 3.93 |
| หนี้สินตามสัญญาเช่า | 15.48 | 11.33 | 13.68 |
| หนี้สินภาษีเงินได้รอการตัดบัญชี | 7.01 | - | - |
| ประมาณการหนี้สินไม่หมุนเวียนสำหรับผลประโยชน์พนักงาน | 9.02 | 5.82 | 4.94 |
| หนี้สินไม่หมุนเวียนอื่น | 36.03 | 34.44 | 27.42 |
| รวมหนี้สินไม่หมุนเวียน | 76.36 | 58.10 | 49.97 |
| รวมหนี้สิน | 290.71 | 198.76 | 194.01 |
| ส่วนของผู้ถือหุ้น | | | |
| ทุนเรือนหุ้น | | | |
| ทุนจดทะเบียน | 363.75 | 363.75 | 215.00 |
| ทุนที่ออกและชำระแล้ว | 242.50 | 215.00 | 215.00 |
| ส่วนเกินมูลค่าหุ้นสามัญ | 241.88 | 98.88 | 365.38 |
| ขาดทุนสะสม - จัดสรรแล้ว - ทุนสำรองตามกฎหมาย | - | - | 2.68 |
| ขาดทุนสะสม - ยังไม่ได้จัดสรร | (356.26) | (191.66) | (21.79) |
| การจ่ายโดยใช้หุ้นเป็นเกณฑ์ | 2.73 | 2.73 | 2.73 |
| รวมส่วนของผู้ถือหุ้น | 130.85 | 124.96 | 564.00 |

หน่วย: ล้านบาท

| | ปี 2568 | ปี 2567 | ปี 2566 |
|--------------------------------|---------|---------|---------|
| รวมหนี้สินและส่วนของผู้ถือหุ้น | 421.56 | 323.72 | 758.01 |

2) งบกำไรขาดทุนเบ็ดเสร็จ

หน่วย: ล้านบาท

| | ปี 2568 | ปี 2567 | ปี 2566 |
|--|-----------------|-----------------|-----------------|
| รายได้จากการก่อสร้างและการบริการ | 98.69 | 286.48 | 435.75 |
| รายได้จากการขายสินค้า | 612.00 | 166.56 | 245.75 |
| รวมรายได้ | 710.69 | 453.04 | 681.49 |
| ต้นทุนการก่อสร้างและการบริการ | (137.19) | (274.30) | (443.44) |
| ต้นทุนการขายสินค้า | (417.00) | (146.00) | (228.00) |
| รวมต้นทุน | (554.19) | (420.30) | (671.43) |
| กำไร (ขาดทุน) ขั้นต้น | 156.50 | 32.74 | 10.06 |
| รายได้อื่น | 0.92 | 1.96 | 8.78 |
| กำไร (ขาดทุน) อื่น - สุทธิ | 6.72 | - | - |
| กำไร (ขาดทุน) ก่อนค่าใช้จ่าย | 164.13 | 34.69 | 18.84 |
| ค่าใช้จ่ายในการขายและต้นทุนในการจัดจำหน่าย | (79.96) | (2.36) | (9.32) |
| ค่าใช้จ่ายในการบริหาร | (117.50) | (64.54) | (62.01) |
| ผลขาดทุนด้านเครดิตที่คาดว่าจะเกิดขึ้น | (62.29) | (411.31) | - |
| ผลขาดทุนการด้อยค่าเงินลงทุนในบริษัทย่อย | - | - | - |
| รวมค่าใช้จ่าย | (259.75) | (478.21) | (71.33) |
| ขาดทุนก่อนต้นทุนทางการเงินและภาษีเงินได้ | (95.62) | (443.52) | (52.49) |
| ต้นทุนทางการเงิน | (4.94) | (3.71) | (3.54) |
| ขาดทุนก่อนภาษีเงินได้ | (100.57) | (447.23) | (56.03) |
| ภาษีเงินได้ | (64.04) | 7.82 | 10.96 |
| ขาดทุนสำหรับปี | (164.61) | (439.41) | (45.07) |
| กำไรขาดทุนเบ็ดเสร็จอื่น: | | | |
| รายการที่จะไม่จัดประเภทรายการใหม่ไปยังกำไรหรือขาดทุนในภายหลัง | | | |
| การวัดมูลค่าใหม่ของการระดมทุนผลประโยชน์ | | | |

หน่วย: ล้านบาท

| | ปี 2568 | ปี 2567 | ปี 2566 |
|---|-----------------|-----------------|----------------|
| หลังออกจากงาน | - | 0.46 | - |
| ภาษีเงินได้ที่เกี่ยวข้องกับรายการจะไม่จัดประเภทรายการใหม่ ไปยังกำไรหรือขาดทุนในภายหลัง | - | (0.09) | - |
| <i>กำไรเบ็ดเสร็จอื่นสำหรับปี - สุทธิจากภาษี</i> | - | <i>0.37</i> | - |
| | | | |
| ขาดทุนเบ็ดเสร็จรวมสำหรับปี | (164.61) | (439.04) | (45.07) |

3) งบกระแสเงินสด

หน่วย: ล้านบาท

| | ปี 2568 | ปี 2567 | ปี 2566 |
|---|--------------|----------------|----------------|
| กระแสเงินสดจากกิจกรรมดำเนินงาน | | | |
| ขาดทุนก่อนภาษีเงินได้ | (100.57) | (447.23) | (56.03) |
| รายการปรับปรุง | | | |
| ค่าเสื่อมราคาและค่าตัดจำหน่าย | 22.41 | 10.52 | 9.62 |
| ผลขาดทุนด้านเครดิตที่คาดว่าจะเกิดขึ้นและการตัดจำหน่ายหนี้สูญ | 62.29 | 411.31 | (0.26) |
| ผลขาดทุนจากการด้อยค่าของเงินลงทุนในบริษัทย่อย | - | - | - |
| ผลขาดทุนจากการลดลงของมูลค่าสุทธิที่คาดว่าจะได้รับของสินค้าคงเหลือและสินค้าล้าสมัย | 6.60 | - | - |
| ผลขาดทุนจากการตั้งค่าเผื่อสินค้าสูญหาย | 16.67 | - | - |
| ผลขาดทุนจากการด้อยค่าส่วนปรับปรุงอาคารเช่า | 1.47 | - | - |
| กำไรจากการจำหน่ายสินทรัพย์ | (3.68) | - | (1.21) |
| กำไรจากการจำหน่ายสินทรัพย์สิทธิการใช้ | (2.81) | - | - |
| ขาดทุนจากการตัดจำหน่ายสินทรัพย์ | 0.50 | 0.00 | 0.01 |
| กำไรจากการยกเลิกสัญญาเช่า | (0.03) | - | (0.05) |
| กำไรจากการปรับปรุงสัญญาเช่า | (0.46) | - | - |
| กำไรจากอัตราแลกเปลี่ยนที่ยังไม่เกิดขึ้นจริง | (0.01) | (0.03) | (0.21) |
| กำไรจากมูลค่ายุติธรรมของอนุพันธ์ทางการเงิน | - | (0.86) | 0.86 |
| กำไรจากการกลับรายการประมาณการทางบัญชี | - | - | (6.23) |
| ประมาณการหนี้สินจากสัญญา | 33.41 | - | - |
| ค่าใช้จ่ายผลประโยชน์พนักงาน | (0.26) | 1.34 | 1.25 |
| รายได้ดอกเบี้ย | (0.98) | (0.91) | (1.10) |
| ต้นทุนทางการเงิน | 4.94 | 3.71 | 3.54 |
| กระแสเงินสดก่อนการเปลี่ยนแปลงในสินทรัพย์และหนี้สินดำเนินงาน | 39.50 | (22.15) | (49.82) |
| การเปลี่ยนแปลงของสินทรัพย์และหนี้สินดำเนินงาน | | | |
| ลูกหนี้การค้าและลูกหนี้หมุนเวียนอื่น | 139.71 | 0.99 | 150.92 |
| สินทรัพย์ที่เกิดจากสัญญา - หมุนเวียน | 6.27 | 22.49 | (74.15) |
| สินค้าคงเหลือ | (32.34) | 9.27 | 47.59 |
| สินทรัพย์หมุนเวียนอื่น | 37.82 | (3.74) | 8.61 |
| สินทรัพย์ไม่หมุนเวียนอื่น | (8.72) | (0.07) | (26.93) |
| เจ้าหนี้การค้าและเจ้าหนี้หมุนเวียนอื่น | (157.98) | 0.89 | (216.75) |
| หนี้สินที่เกิดจากสัญญา - หมุนเวียน | (5.71) | 0.95 | (7.97) |
| หนี้สินหมุนเวียนอื่น | (2.36) | (3.40) | (6.38) |
| หนี้สินไม่หมุนเวียนอื่น | 1.59 | 5.61 | 15.20 |

หน่วย: ล้านบาท

| | ปี 2568 | ปี 2567 | ปี 2566 |
|---|----------------|----------------|-----------------|
| กระแสเงินสดได้มาจาก (ใช้ไปใน) การดำเนินงานก่อนดอกเบี้ยจ่ายและภาษีเงินได้ | 17.78 | 10.84 | (159.70) |
| การจ่ายดอกเบี้ย | (3.88) | (1.73) | (1.34) |
| การจ่ายภาษีเงินได้ | (24.97) | (6.99) | (14.37) |
| เงินสดสุทธิ (ใช้ไปใน) ได้มาจากกิจกรรมดำเนินงาน | (11.07) | 2.12 | (175.41) |
| กระแสเงินสดจากกิจกรรมลงทุน | | | |
| เงินฝากสถาบันการเงินที่มีข้อจำกัดในการเบิกใช้ลดลง | 7.48 | 2.35 | (0.37) |
| เงินสดจ่ายเพื่อซื้ออาคาร ส่วนปรับปรุงอาคารเช่าและอุปกรณ์ | (16.17) | (13.03) | (5.30) |
| เงินสดจ่ายเพื่อซื้อสินทรัพย์ไม่มีตัวตน | (2.97) | (0.16) | (0.05) |
| เงินสดรับจากการขายสินทรัพย์ | 7.50 | - | 1.30 |
| เงินสดจ่ายสินทรัพย์สิทธิการใช้ | - | - | (1.65) |
| เงินสดรับจากการซื้อธุรกิจ - สุทธิ | 49.60 | - | - |
| เงินสดรับจากรายได้ดอกเบี้ย | 0.14 | 0.16 | 0.25 |
| เงินสดสุทธิได้มาจาก (ใช้ไปใน) กิจกรรมลงทุน | 45.58 | (10.68) | (5.82) |
| กระแสเงินสดจากกิจกรรมจัดหาเงิน | | | |
| เงินสดรับจากเงินเบิกเกินบัญชี | 319.86 | 4.94 | 6.38 |
| เงินสดจ่ายคืนเงินเบิกเกินบัญชี | (317.88) | (7.80) | (3.52) |
| เงินสดรับจากเงินกู้ยืมระยะสั้นจากสถาบันการเงิน | 19.76 | 35.72 | 57.91 |
| เงินสดจ่ายคืนเงินกู้ยืมระยะสั้นจากสถาบันการเงิน | (31.93) | (25.71) | (53.11) |
| เงินสดรับจากเงินกู้ยืมระยะยาวจากสถาบันการเงินและบริษัทอื่น | - | 6.30 | - |
| เงินสดจ่ายคืนเงินกู้ยืมระยะยาวจากสถาบันการเงินและบริษัทอื่น | (6.20) | (11.25) | (10.84) |
| เงินสดรับจากเงินกู้ยืมระยะสั้นจากกิจการที่เกี่ยวข้องกัน | 7.00 | - | - |
| เงินสดจ่ายคืนเงินกู้ยืมระยะสั้นจากกิจการที่เกี่ยวข้องกัน | (17.00) | - | - |
| เงินสดจ่ายคืนเงินต้นตามสัญญาเช่า | (6.11) | (5.56) | (6.51) |
| เงินสดสุทธิใช้ไปในกิจกรรมจัดหาเงิน | (32.49) | (3.34) | (9.69) |
| เงินสดและรายการเทียบเท่าเงินสดเพิ่มขึ้น(ลดลง)สุทธิ | 2.02 | (11.90) | (190.92) |
| ยอดคงเหลือต้นปี - เงินสดและรายการเทียบเท่าเงินสด | 11.86 | 23.76 | 214.67 |
| ยอดคงเหลือปลายรอบปี | 13.87 | 11.86 | 23.76 |